EL DIARIO PALENTINO

EL DIA DE PALENCIA

Fundado en 1882 y 1890

N.º REFUNDIDO 5.557

TELEFONOS
1526 IMPRENTA
1353 REDACCIÓN
2006 ADMINISTRACIÓN

Depósito Legal P.—2—1958

DIRECCIONES
DIRECCIÓN Y TALLERES: MAYOR, 147-151
APARTADO DE CORREOS, 17
(Franqueo concertado)

SABADO 21 FEBRERO 1959

EDICION MADRUGADA
1'20 pts.

Falló una nueva prueba del ATLAS

Cabo Cañaveral, 20. (Urgente).—Un proyectil balístico intercontinental ha sido lanzado al espacio, en una nueva prueba del Atlas, pero cuatro minutos después de su lanzamiento, el cohete estalló en el aire, por haber funcionado mal, al parecer uno de los dispositivos.—Efe.

"La Venganza", entre las cinco películas europeas seleccionadas para el Oscar

Hollywood, 20.—Cinco películas europeas figuran entre las escogidas para tomar parte en la concesión de los famosos premios Oscar, ha anunciado la Academia de Artes y Ciencias Cinematográficas de Hollywood.

Entre estas películas figuran «La venganza" (de España) y la francesa "Mi tío".—Efe.

"SUERTE Y COLOR"

En Madrid comienza la semana del enfermo necesitado

MADRID. — La Marquesa de Villaverde acompañada de otras damas, en la mesa establecida en la Plaza del Callao, por las Damas de Sanidad Civil del Perpetuo Socorro, con motivo de la inauguración de «Suerte y Color», con lo que ha dado comienzo la «Semana del Enfermo Necesitado», organizada por la Agrupación Femenina de Medicina y Farmacia.

(Foto Cifra Gráfica)

Posible entrevista Eisenhower-Mac Millan

Coordinaría la estrategia aliada frente a las amenazas rusas sobre Berlín y Alemania en general

El Primer Ministro británico pudiera ir a Bonn, París y Wáshington, después de su viaje a Moscú

Wáshington, 20. — El Presidente Eisenhower y el primer ministro británico, Mac Millan, pudieran reunirse en esta capital el mes próximo para coordinar la estrategia aliada frente a las amenazas rusas en relación con Berlín y con Alemania en general. Así se ha dicho hoy en importantes fuentes políticas de Wáshington, donde se añade que el secretario de Estado norteamericano, Foster Dulles, ha respondido favorablemente a la sugerencia del jefe del Gobierno inglés en el sentido de que su visita podría ser útil, en este momento, a la causa occidental.

El primer ministro británico, que mañana saldrá para Moscú, en un viaje destinado a «romper el hielo» de la guerra fría, dijo ayer en la Cámara de los Comunes que era posible que, después de su visita a la Unión Soviética, realizase otros viajes a Bonn, París y Wáshington.—Efe.

ADVIERTEN QUE LA FUERZA SERA LA GUERRA

Berlín, 20. — Los comunistas de Alemania Oriental han advertido hoy al Occidente que deben considerar en su valor la declaración del jefe del Gobierno soviético, Nikita Jruschof en el que se afirma que si los occidentales tratan de abrirse camino hasta Berlín a la fuerza, supondrá la guerra.

Según los comunistas, la declaración de Jruschof es clara y concreta en este sentido.

Estas manifestaciones se contienen en el órgano del partido comunista alemán «Neus Deutschaldnd».—Efe.

RUSIA SERA RESPONSABLE DEL NUEVO BLOQUEO DE BERLIN

Bonn, 20. — Los observadores diplomáticos en esta capital estiman que la Unión Soviética tendrá la plena responsabilidad en el caso de que sea impuesto un nuevo bloqueo en Berlín, tanto si lo impone por sí misma como si lo hace a través de su satélite de la Alemania Oriental.

La Alemania comunista —dice la Agencia D. P. A.— que cualquier intento de establecer un nuevo bloqueo sobre la capital alemana será contrarrestado por un llamamiento occidental al Consejo de Seguridad de las Naciones Unidas. Desde el punto de vista de Bonn, un bloqueo de Berlín puede ser considerado como un amenaza a la paz y, por lo tanto, la apelación al Consejo de Seguridad es una reacción natural de Occidente.—Efe.

Fidel Castro lee la fórmula de juramento como Primer Ministro cubano

La Habana. — El Dr. Fidel Castro, leyendo la fórmula de su juramento como primer ministro del Gobierno cubano, el más joven hasta ahora de los que desempeñaron tal cargo en la historia del país. Sucede a José Cardona, que dimitió la semana pasada. Uno de los primeros actos de Fidel Castro, fué rebajar a la mitad el sueldo de los miembros de su Gabinete. Como puede observarse, el famoso «leader» de la revolución cubana sigue luciendo su hirsuta barba negra y el ajado uniforme de guerrillero que vistió en sus días de lucha y que no quiere sustituir por ningún otro atuendo más a tono con su preeminente categoría gubernamental. Bien se advierte que Fidel Castro es de los que está bien convencido de que el hábito no hace al monje.—(Foto Cifra Gráfica)

Colaboradores de DIARIO - DIA

UN MINISTRO ISABELINO

Por Melchor Fernández-Almagro

(De la Real Academia Española)

No es extraño que en el fondo del abigarrado cuadro histórico que presenta nuestro controvertido siglo XIX, se pierdan figuras dignas de atención, ya que los historiadores y los biógrafos, por lo común, solo se fijan en un grupo muy reducido de personajes, sin traspasar el primer plano en busca de otros que, en adecuada proporción, contribuyeron también al mejor servicio de la patria y no merecen el olvido en que se les deja. Podríamos citar multitud de ejemplos en abono de tan elemental consideración, pero se ha dado recientemente un caso que no podemos por menos de subrayar, y es que a propósito del primer centenario de la creación del Cuerpo de Archiveros apenas si ha sido evocado, fuera del ámbito profesional, el ministro de Fomento que tuvo tan provechosa iniciativa: don Rafael de Bustos y Castilla-Portugal, VII marqués de Corvera.

De ahí que la evocación de ese olvidado ministro de Isabel II asuma cierto valor de descubrimiento. Trátase de un eximio hombre público, que en el desempeño de preeminentes cargos, desarrolló una fecunda y ejemplar actividad en virtud de su cultivada inteligencia y espíritu renovador, un poco a la manera de aquellos otros consejeros de Carlos III que con sus reformas en diferentes ramos de la administración pública mejoraron, sin duda, el funcionamiento del Estado y la faz de España en campos y ciudades. Por otra parte, venía a ser el marqués de Corvera un superviviente de la vieja nobleza que prestó innegables servicios a la patria en los Consejos y en el Ejército, en las Embajadas y en la Corte, gustando de mantener, al mismo tiempo, su contacto con la tierra solariega, y no ya porque convinieses a la defensa o al acrecentamiento de sus intereses, vinculados a la prosperidad señorial, sino también, y quizá sobre todo, para el más eficaz ejercicio de la alta y paternal tutela que la tradición y las leyes le otorgaban sobre la población rural y centros urbanos de su Casa y estados. No de otra manera se concibe con sus específicos caracteres, el tipo español de gran señor, al modo que lo fué este marqués de Corvera, nacido —28 de abril de 1807— en Huescar, cabeza de sus posesiones en tierras de Granada y Murcia, y no deja de ser curioso que entre las ilustraciones de su linaje, figure, nada menos que el P. Suárez; Suárez de Toledo en la integridad de su apellido, que fué, tiempo adelante, el del primer Vizconde de Rías.

Este Marqués de Corvera que ahora recordamos, estudió leyes y Humanidades en la Universidad de Alcalá de Henares y en atención al recuerdo de tan glorioso Centro de enseñanza, dispensó, desde el ministerio de Fomento, su protección a la ciudad que fué cuna de Cervantes, creando y estableciendo en el palacio de Arzobispos de Toledo, si no estamos equivocados, el Archivo Central de la Administración Pública.

Fué esta una más entre las muchas y fecundas iniciativas que realzaron el paseo del Marqués de Corvera por el ministerio de Fomento, bajo la presidencia del general O'Donnell, en el Gobierno de la Unión Liberal, que correspondió al más brillante periodo del reinado de Isabel II: cuando la guerra de Africa hizo revivir romancescas proezas a nuestro Ejército; España salió de su aislamiento diplomático en la mayor medida que las circunstancias permitían y recibieron las obras públicas un extraordinario impulso, así como los intereses materiales en general, al mismo tiempo que la instrucción pública y la Hacienda.

Gran parte de esa labor respondió a la gestión del marqués de Corvera, ministro de Fomento, cartera entonces de amplio y complejo contenido. Todos los asuntos que, con los naturales avances de la técnica y de la vida nacional se han ido distribuyendo entre cuatro o cinco departamentos ministeriales. Agricultura, Industria, Comercio, Educación, Obras Públicas. Eran a la sazón absorbidos por uno solo: el de Fomento, y a todos esos ramos hizo frente el Marqués de Corvera, por espacio de tres años, con fértil e incansable dinamismo.

Se debieron al Marqués de Corvera multitud de planes, proyectos, realizaciones, respecto a la construcción de ferrocarriles —tiempos románticos en que se pasaba de la diligencia al tren— y en relación con la política que luego se llamaría «hidráulica». Dió a la Real Academia Española los estatutos de 1859, que todavía rigen, y estimuló los primeros pasos de la de Ciencias Morales y Políticas. Colaboró con Cánovas en los trabajos preparatorios de la Restauración, primero, y, después, en el proyecto de la Constitución de 1876. Fué Grande de España y Caballero del Toisón de Oro; Gobernador Civil de Madrid muy respetado a la vez que popular. Tales servicios y honores no ahincaron el recuerdo del marqués de Corvera en la memoria de nuestro olvidadizo país, ni los libros de Historia le citan. Pero valgan siquiera a la merecida fama del que fué político preclaro la creación del Cuerpo gracias al cual los Archivos, las Bibliotecas y los Museos nacieron a una vida progresiva de orden y eficacia.

Exclusivo para EL DIARIO PALENTINO-EL DIA DE PALENCIA

(Prohibida la reproducción)

OLIVEIRA SALAZAR CON PULMONIA

Lisboa, 20. — El primer ministro, Antonio Oliveira Salazar se encuentra aquejado de pulmonía, como consecuencia de un reciente ataque gripal, según comunica la Secretaría de Información. Su estado es satisfactorio.—Efe.

"Quinto levanta..."

Los "quintos" de Palencia aprenden a ser soldados

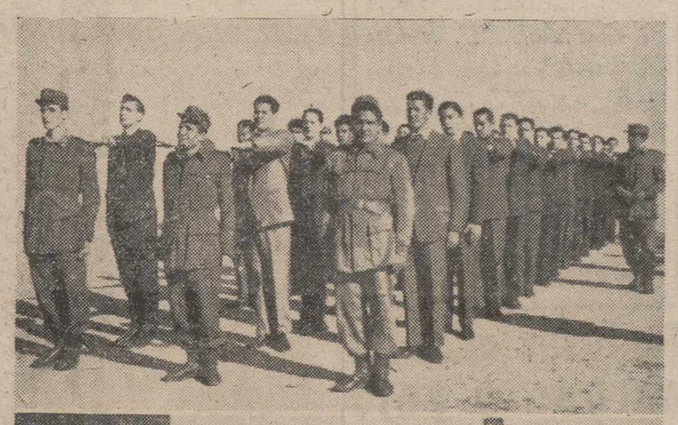

—«Quinto levanta, tira de la manta»...

Para estos «reclutas» ha sonado antes de tiempo la diana. Una diana agradable, porque no se oye..., una diana impalpable, amiga, que no hace «tirarse» de la cama con un buen madrugón castrense...

Para estos muchachos ha sonado una diana preparatoria. El cursillo de formación premilitar es este cornetín de órdenes que va preparando a los «quintos» del reemplazo que va a incorporarse a filas próximamente, para que el cuartel no sea «ese desconocido» que se abría en los tiempos viejos, ante nuestros abuelos en su mocedad, como algo sombrío...

El cursillo premilitar que la Delegación de Juventudes ha organizado en Palencia, y que tanto éxito ha tenido, va metiendo el cuartel poco a poco en el espíritu de los muchachos. De esta forma el encuentro con la vida castrense, áspera por naturaleza, exacta, disciplinada, como conviene a lo militar, no ha de ser tan violento.

Las fotografías recogen dos momentos que vienen a ratificar lo que estamos afirmando. Arriba: los muchachos aprenden la instrucción militar; cuando lleguen al cuartel no van «a ciegas», y las jornadas de aprendizaje de los elementales movimientos castrenses, no serán tan extrañas. Abajo: los «quintos», siguiendo las instrucciones y enseñanzas del capitán Blasco, Director del Cursillo, aprenden el manejo del fusil. La eficacia del cursillo es, pues, una realidad amplia y honda.

La diana ha sonado antes de tiempo para estos «quintos» palentinos. Pero suena gratamente, familiarmente, amistosamente, sin hacerles «tirar» de la cama bajo el signo de un madrugón.

(Foto PAYA)

La familia y la moralidad pública

Finalizó su dictamen la comisión y hoy será examinado por el pleno del Consejo

Madrid, 20.—La Comisión IV del I Congreso de la Familia Española, que preside el Patriarca de las Indias Occidentales, doctor don Leopoldo Eijo Garay, ha terminado hoy su labor y ha emitido el dictamen acerca de la ponencia sobre «La familia y la moralidad pública».

En líneas generales, el dictamen considera que el propósito no es tanto un examen de los instrumentos jurídicos de represión de la inmoralidad o fomento de la moralidad pública cuanto un conocimiento real de las mismas en relación con la familia. Hace una revisión del momento sociológico español en relación con la familia y formula recomendaciones. Expone los hechos y corrientes de opinión que atentan a la moralidad familiar, disminución de la natalidad y menosprecio de la familia, benevolencias que suponen alteración grave en la vida conyugal, peligro que representan ciertas corrientes turísticas, tolerancia a ciertas irregularidades de la moralidad pública, amenaza a costumbres que constituyen salvaguardia del pudor de la mujer, éxodo rural y desplazamiento de jóvenes a la ciudad, seducción de jóvenes sirvientas, tolerancia con que se acogen los atentados a la moralidad pública, prostitución, falta de vigilancia de la moralidad en lugares públicos, problemas de la economía y la moralidad familiar, diversiones que atentan a la moralidad familiar, repudiación por una excesiva pasión en el espectáculo deportivo, bailes y centros de reunión, radio y televisión y libros y publicaciones.

Formula, entre otras, las siguientes recomendaciones: Ante la frecuencia en las diferentes clases sociales del conocimiento y uso de procedimientos anticonceptivos, se considera necesario intensificar la vigilancia y la formación moral, preferentemente en la fase prematrimonial.

Los movimientos migratorios y las consecuencias ocasionadas por los desplazamientos de los jóvenes a la ciudad requieren un detenido estudio y que se adopten las medidas oportunas.

El estrato profesional que agrupa a medio millón de jóvenes sirvientas, precisa instituciones de protección y perfeccionamiento.

Deben gravarse las penas de los delitos contra la honestidad y aplicarse con más severidad.

Se estima conveniente la creación de brigadas encargadas de la policía de costumbres, integradas por personas dotadas de una específica formación moral.

Para la efectividad de las nuevas disposiciones abolicionistas de la prostitución es indispensable la adaptación del Código Penal a la modalidad abolicionista, definiendo a tal fin las adecuadas figuras de delito.

Medidas que lleven al cierre de las casas de tolerancia encubiertas y el ordenamiento de la reeducación de las mujeres caídas, formando para ello número suficiente de reeducadoras aptas para tan delicada misión.

Deben reglamentarse las construcciones suntuosas en contradicción con las condiciones económicas de los españoles.

El Estado y la sociedad deben hacerse eco de la indudable necesidad de que cada familia goce de un hogar adecuado, con ámbito indiscutible para realizar la misión que Dios y la comunidad le exigen.

Considera necesaria la creación de condiciones económicas suficientes para que la mujer casada no se vea obligada al trabajo fuera del hogar.

Castigo ejemplar de los hechos reprobables en materia económica, que desvirtúen la conciencia social, favoreciendo un afán desmedido de lucro.

Los infractores de normas sobre entrada de menores en espectáculos no tolerados y empresarios y propietarios de salas públicas que permitan inmoralidades y no cuiden la moralidad en dichos locales, deben ser severa y ejemplarmente castigados. Igualmente, no debe permitirse la asistencia de menores a espectáculos que, aun siendo tolerados, tienen lugar en las horas hábiles de la jornada escolar.

Se recomienda el estudio de una nueva clasificación de las películas, extendiendo la prohibición de las correspondientes hasta los dieciocho años.

Es preciso censurar y clasificar severamente, en lo que respecta a la tolerancia para su exhibición a menores, de las películas cuyo argumento contenga violencia, uso fácil de armas o comisión de delitos.

El Estado y las entidades sociales deben estimular, por los medios a su alcance, la producción de películas que concedan el máximo relieve a las virtudes familiares. Asimismo deben contribuir a la creación y subsistencia de cine club infantiles.

Debe prohibirse toda clase de propaganda cinematográfica basada en escenas morbosas y vertida tanto en «trailers» como en carteles que despiertan un interés malsano.

Ha de fomentarse la práctica del deporte en adolescentes jóvenes, como elemento indiscutible para la formación integral del hombre.

Debe cerrarse, sin embargo, toda idea materialista y pagana de culto al cuerpo.

Deben revisarse las normas dictadas para la apertura y funcionamiento de Centros de diversión.

El considerable volumen de receptores existentes en hogares españoles, y cifrado en zonas urbanas en un 98 por 100, debe ser aprovechado con mayor intensidad para la divulgación de doctrinas y verdades que fomenten la moralidad familiar, se hace necesario, por otra parte, el establecimiento de programas radiofónicos y horarios adecuados a los diferentes grupos de oyentes.

En trance de adquirir la televisión una gran difusión en nuestra Patria, y teniendo en cuenta la superior influencia de sus imágenes para la fijación de ideas y orientación de la voluntad, especialmente en mentalidades infantiles o no preparadas, se requiere una ordenación adecuada en programas y horarios. A este respecto, resulta indispensable la colaboración de los padres dentro del hogar.

No puede desconocerse la influencia de los medios de difusión —libros, novelas, revistas, periódicos, etcétera— en el mejoramiento de la moralidad pública. Debe hacerse una política consciente que encauce tales medios al robustecimiento de la vida familiar, mediante la edición de libros y publicaciones asequibles a amplias zonas de población e incrementando la creación de bibliotecas populares.

Es de interés público y misión del Estado, en su función educativa, exigir el cumplimiento de la legislación sobre edición y publicación de Prensa infantil. Se debe estimular la creación y edición de libros infantiles y para adolescentes en número, calidad y precio que los haga fácilmente asequibles.

Debe comprobarse en cada caso si las revistas infantiles, tanto nacionales como extranjeras, reúnen las condiciones sicológicas, pedagógicas, son literarias, artísticas y médico-higiénicas que requiere el público a que van destinadas.

Deben desterrarse del ámbito nacional todas las publicaciones pornográficas, tanto en libros, folletos y revistas, como de carteles y anuncios, vigilando de modo especial los puestos ambulantes.

Los infractores de las correspondientes normas sobre esta materia, deben ser severamente castigados.

Es preciso formar una conciencia colectiva en materia de moralidad pública, y para ello bien pudiera servir de eficaz orientación las «normas de decencia cristiana» publicadas por la Comisión Episcopal de Ortodoxia y Moralidad y las directrices de las Asociaciones Católicas de Padres de Familia.

Este dictamen será considerado por el Pleno que celebrará el Congreso hoy, a las cinco de la tarde.—Cifra.

PONENCIAS TERMINADAS

Madrid, 20.—Las Comisiones II y III del primer Congreso de la Familia Española han terminado a primera hora de la tarde sus tareas, acabando con los dictámenes de las ponencias acerca de «La protección de la familia por el Estado» y «La familia y la educación», respectivamente. Ayer la Comisión segunda había terminado los dos primeros capítulos de su ponencia, que ya fueron también aprobados por el Pleno de la tarde.

Al Pleno de esta tarde irán los cuatro capítulos restantes de la ponencia acerca de «La familia y la educación» y el dictamen de la Comisión cuarta acerca de «La familia y la moralidad». El dictamen de la Comisión segunda, «La protección de la familia por el Estado», se discutirá en la sesión plenaria de mañana sábado.—Cifra.

Cortes Españolas

Proyectos de Ley

Madrid, 20.—El presidente de las Cortes manifestó a los periodistas que había recibido los siguientes proyectos de ley:

Créditos extraordinarios de 325.086 pesetas con destino a pagar los gastos devengados en el pasado ejercicio de 1957 al Cuerpo de Porteros de los Ministerios Civiles; de un millón quinientas mil pesetas para atender el desarrollo de la temporada lírica en el Teatro de la Zarzuela; de 2.724.413 pesetas para abonar las asignaciones de residencia al personal de Educación Nacional; de 364.797.000 pesetas para abonar el primer dividendo de la suscripción de 1.215.290 acciones de la Compañía Telefónica que corresponde al Estado al producirse el aumento de capital y otro de 631.170 para cubrir las atenciones de agua, alumbrado y calefacción en las prisiones durante el año 1957.—Cifra.

La leucemia tratada con radiaciones atómicas

París, 20.—Un doctor francés ha tratado a una muchacha de doce años afectada de leucemia, aplicándole radiaciones atómicas de una bomba de cobalto, durante varias horas.—Efe.

Receta para vivir cien años

Lérida, 19.—Con una alimentación sobria, no bebiendo nunca vino ni tomando café, ha alcanzado los cien años de edad la leridana Ramona Aguel Aniedo, que hace normalmente todas las faenas de la casa.

Ha tenido cuatro hijos, todos los cuales viven; veinte nietos y catorce biznietos. Sólo ha padecido alguno resfriados y no conoce los antibióticos.—Cifra.

M.C.D.2022

PALENCIA AL DIA

Multiplicidad de actos

La jornada del viernes ha tenido el don de la multiplicidad. Cuando todo estaba tan encalmado; cuando parece que a la monotonía de un día iba a seguir la monotonía de otro; cuando se creía que a una «calma chicha» cotidiana iba a suceder otra semejante, aparece este viernes repleto en actos, que ocupan la actualidad local y la atención de los palentinos.

Por una parte, en la Santa Iglesia Catedral, se celebra el solemne Vía Crucis, continuador de la serie de actos de esta índole piadosa que se llevarán a cabo durante todo el período de Cuaresma, que preside el señor Obispo y tiene la concurrencia de una masa enfervorizada de palentinos. Por otra, en el Ayuntamiento, concejales de la Permanente y del Pleno se reunen esta noche para tratar, en sendas sesiones ordinaria y extraordinaria, de los varios asuntos figurados en el orden del día respectivo. Por la de más allá, la Sociedad Filarmónica celebra su selecto concierto mensual, con la intervención del eminente violinista griego Byron Colassis, concertista de destacada personalidad, del que los filarmónicos palentinos guardan grata memoria, a raíz del formidable concierto deparado a los socios de esta entidad el pasado año. E ítem más, en el Instituto Nacional de Segunda Enseñanza, tiene lugar en esta fecha la inauguración de un programa de conferencias, correspondiente a este importante y tradicional ciclo de divulgación cultural que, cada año, viene desarrollando tan brillantemente nuestro primer centro docente provincial.

Cuatro actos sumamente interesantes que, por así decirlo, abarcan todos los negocios más importantes del hombre: los negocios del alma, los de su relación social, los de su deleite espiritual y los de su formación cultural. Todos ellos llenando de relieve y de vida esta jornada provinciana, a menudo tan gris. Pero cuatro actos, tan coincidentes en la hora de su celebración, que forzosamente harán que los posibles asistentes tengan que sacrificar su presencia en tres de ellos. Porque la voluntad de acudir no basta, cuando no se posee el don de la ubicuidad. Y el hombre, no lo tiene.

La suscripción a Ribadelago está a punto de cerrarse. Nuestra capital y provincia han respondido con cariño a la llamada de ayuda hecha por la Colonia Zamorana en Palencia. Fuera de los donativos aportados por otro conducto, la suscripción pública abierta alcanza en esta fecha la cifra de 68.189'40 pesetas; a la que falta de sumar la suma líquida alcanzada en la función teatral benéfica organizada en nuestra ciudad. De estas pesetillas, la Delegación Provincial de Sindicatos se abona un señalado punto con su aportación, pues, por su intermedio, los trabajadores de esta capital y provincia pertenecientes a los distintos Sindicatos Laborales, entregan a los organizadores de dicha suscripción la suma de 23.490'75 pesetas, recaudadas entre aquéllos. Una expresiva y solidaria manera de contribuir a la ayuda de los zamoranos afectados por la ingrata catástrofe.

DIARIO DE AVISOS

FARMACIAS DE GUARDIA.—Durante la semana están de guardia las siguientes farmacias:

ZONA NORTE. — La de don Manuel Arangüena Arangüena (Barrio y Mier, 14).

ZONA SUR. — La de don Sabiniano Durántez Velasco (Burgos, 4).

Independientemente de estas farmacias, permanecerá de guardia permanente la de don Anastasio Arenal (Paseo del Otero, 19).

REGISTRO CIVIL

NACIMIENTOS. — María Carmen García y Bedoya, de Julián y Felicidad, Manuel M. de Azcoitia, 9; María Luz Pobes y Pérez, de Roque y Felisa, Camino La Miranda; Purificación Torices y Andrés, de Raimundo y Petra, Federico Mayo, 1; Mariano Gutiérrez Cordero, de Miguel y Rosario, Parcelas del señor Obispo, Mariano Gutiérrez Cordero, de Miguel y Rosario, Parcelas del señor Obispo; Jesús María Aparicio Ordás, de Jesús y María Teresa, Colón, 44; Fermín Berezo Martínez, de Angel y Martina, Residencia Ramírez.

DEFUNCIONES. — Raimunda Ereña Alvarez, de 73 años, soltera, Asilo de Ancianos; José Villamediana Rubio, de 67 años, viudo, Pastores, 23; Justina Marino Ruano, de 71 años, soltera, Plaza de Carmelitas.

CUPON PRO CIEGOS

Lista del número premiado del Cupón Pro Ciegos, correspondiente al sorteo celebrado el día 19 de febrero de 1959.

Premiado con 250 pesetas, número 593. Premiados con 25 pesetas, todos los terminados en 93.

Banco Hipotecario de España

Concede préstamos al interés del 7 por ciento sobre fincas rústicas, cotos, montes y urbanas, en la capital. En las Urbanas de nueva construcción, reformas en estas mejoras y en rústicas, al interés del 4'50 por ciento. Viviendas de renta limitada y el 5 % de préstamos especiales. (Dispone de Cédulas Hipotecarias al 5 por ciento sin impuesto). Pida folletos e informes a su administrador para la capital y provincia, don Teógenes Manuel, en Mayor, 28. Palencia.

23.490 ptas. de los productores palentinos con destino a los damnificados de Ribadelago

Fueron entregadas por el Delegado de Sindicatos al Dr. Crespo, Presidente de la Casa de Zamora

El Delegado Provincial de Sindicatos ha hecho entrega hoy a don Dacio Crespo H. de Medina, como presidente de la Colonia Zamorana en Palencia, de 23.490'75 pesetas con destino a la suscripción abierta en favor de los damnificados de Ribadelago.

Esta importante cantidad corresponde a las aportaciones que voluntariamente han hecho los trabajadores agrupados en los sindicatos palentinos, con la colaboración de algunas empresas, mereciendo destacarse la cuantía entregada por los productores mineros de Barruelo.

En una reunión de jefes de sección social de los sindicatos provinciales, fué apuntada la idea de hacer una suscripción para ayuda de los damnificados de Ribadelago, por el vicesecretario de Ordenación Social y se acogió tan favorablemente, aprobada además por unanimidad, que los resultados no se han hecho esperar y al mediodía de hoy el Delegado Sindical Provincial, Sr. Escobedo Bezanilla, en un sencillo acto celebrado en su despacho, ha hecho entrega como decimos, de 23.490'75 pesetas al doctor Crespo, quien agradeció este magnífico rasgo de los productores palentinos, que pone de manifiesto su solidaridad con los damnificados por la catástrofe que asoló el pueblecito zamorano de Ribadelago.

Comisaría General de Abastecimientos y Transportes

DELEGACION PROVINCIAL DE PALENCIA

ADQUISICION DE HUEVOS POR ALMACENISTAS-MAYORISTAS. — En cumplimiento de lo dispuesto en el artículo quinto de la Circular número 2/95, de la Comisaría General de Abastecimientos y Transportes, de fecha 5 de los corrientes, los mayoristas encuadrados en el Grupo del Sindicato Provincial de Ganadería, deberán adquirir a los granjeros y avicultores de esta provincia, las partidas de huevos que voluntariamente les entreguen convenientemente clasificados, siempre que el peso unitario de la mercancía no sea inferior a 41 gramos.

Los precios que les serán abonados, hasta el 28 del presente mes, serán los siguientes:

De peso unitario de 41 a 45 gramos, con peso mínimo de 516 gramos en docena, 22 pesetas.

De peso unitario de 46 a 55 gramos, con peso mínimo de 576 gramos en docena, 24 pesetas.

De peso unitario de 51 a 55 gramos, con peso mínimo de 636 gramos en docena, 27 pesetas.

De peso unitario superior a 55 gramos, con peso mínimo de 660 gramos en docena, 29 pesetas.

El precio de los huevos en almacén recolector ha de entenderse sin envase. No obstante, cuando por conveniencia de los productores de huevos se entreguen éstos embalados en cajas de treinta docenas, tipo «standard», internacional y cartón protector de buenas condiciones, los almacenistas vienen obligados a aceptar dichos envases abonando su importe, que no podrá ser inferior a 15 pesetas por envase.

Lo que se hace público para conocimiento de los interesados, indicándose a continuación el nombre de los almacenistas de esta provincia encuadrados en el grupo de Mayoristas de huevos.

Juan del Río Higuera, Palencia; Ricardo Anero Rodríguez, Palencia; Carmen Diez Villegas, Alar del Rey; Serapio Crespo Olmo, Alar del Rey; Corentino García Cerezo, Alar del Rey; Fermín Páramo Angel, Alar del Rey; Gervasio Hernando Gómez, Buenavista de Valdavia; Pedro Villarreal Sebastián, Cervera de Pisuerga; Pablo Hernando Rica, La Puebla de Valdavia; Zacarías Montes Izquierdo, Prádanos de Ojeda; Juanita María Villarreal, San Salvador de Cantamuga; Miguel Molinero Rica, Santibáñez de la Peña; Víctor López Rodríguez, Valderrábano; Julio Díaz Moro, Valdeucieza; José Cuadrado Arconada, Villaherreros; Juan Terceño Fuentes, Congosto de Valdavia; Afrodisio Puebla, Lantadilla; Martín Estébanez Arconero, Frómista; Adolfo Santos González, Santervás de la Vega; Bernardo García de los Ríos, Valdegama; Pedro Bahillo, Villarmentero; Teófilo de Rozas Baranda, Baltanás.

Palencia 20 de febrero de 1959.—El Gobernador Civil, *Víctor Fragoso del Toro.*

TRIBUNALES

NUEVO PROCURADOR. — En la mañana de hoy y ante la Sala de Gobierno de nuestra Audiencia Provincial, ha jurado su cargo de Procurador de los Tribunales, el joven abogado, don Ramón de Benito Pedrejón.

Presidió el acto el de la Audiencia, Ilustrísimo señor don Perpetuo Benedicto Sánchez Fuentes, ocupando su lugar en estrados los Magistrados ilustrísimos señores don Bienvenido Guevara Suárez, don José de Castro Arias y don Angel Merino Ballesteros, así como el Iltmo. señor Teniente Fiscal, don Santiago Martín.

Al acto asistieron también el Ilustrísimo señor Magistrado Juez de Primera Instancia e Instrucción, don Félix Andrés Velasco, señor Juez Municipal, don Juan José Ortega Lamadrid, titulares de las Secretarías de ambos Juzgados, personal administrativo y funcionarios, así como numerosos Letrados y Procuradores de los Ilustres Colegios de esta capital y respectivos decanos, familiares y amigos del nuevo Procurador, que fueron obsequiados con un espléndido «lunch».

Felicitamos muy cordialmente al nuevo Procurador, señor de Benito Pedrejón, a quien deseamos muchos éxitos en su labor profesional.

INSPECTOR DE SEGUROS

Entidad de primer orden operando en todos los Ramos, precisa inspector productor para provincias próximas a Madrid, sueldo, dietas y rappeles. Dirigirse a Publicidad Vila, S. A., número 800. Avenida Generalísimo Franco, 520.—BARCELONA

DIETARIO

Sábado 21 de Febrero de 1959

SANTORAL. — Témporas-Ordenes. — Santos: Severiano, obispo; Pedro Mavimeno, Vérulo, Félix, Secundino, Saturnino, Fortunato, Siricio, Sérvulo, mártires; Paterio, obispo; Beato Roberto Southwell y compañeros, S. J., mártires. (Misa: De la Feria. Color: Morado).

Sale el sol a las 7'1 horas y se pone a las 17'58 horas. Sale la luna, a las 16'13 horas y se pone a las 5'24 horas. Luna llena el 23.

REFRAN: Lo que la loba hace, al lobo place.

EL TIEMPO EN PALENCIA

Barómetro: A las 18 de ayer, 708'9. A las 8 de hoy, 709'1. — Temperaturas: Máxima de ayer, 13'6. Mínima de hoy, bajo cero, 1'2.—Dirección del viento: A las 18 de ayer, N. W. A las 8 de hoy, calma. — Humedad relativa media, 50 por 100.

EFEMERIDES. — 1522: Adriano de Utrecht, ya electo Papa, y el Consejo Real vinieron a Palencia a residir, hasta que el emperador vino de Flandes, en el mes de agosto, en cuya fecha Adriano reemprendió el camino para Roma. Recuerdo de su paso por Palencia son unas cartelas del zócalo de la reja del Coro y sobre las pilas del agua bendita una cruz papal. — 1613: Sube al trono el Zar Miguel Romanov. — 1801: Nace el Cardenal Newman. — 1809: Toma de Zaragoza. — 1817: Nace Zorrilla. — 1837: Nace la poetisa Rosalía de Castro. — 1866: Nace Wassermann, científico alemán. — 1916: Comienza la batalla de Verdún. — 1924: Muere el escultor Inurria.

Programa del concierto que interpretará la Banda el domingo

El próximo domingo a las 12'30 de la mañana, la Banda de Música, bajo la dirección del maestro Moro, interpretará en el Teatro Principal su sexto concierto selecto de la temporada de invierno con arreglo al siguiente programa:

Primera parte

«Marcha húngara» (primera vez), de «La condenación de Fausto», de H. Berlioz; «La Invitación al Vals», (rondo brillante), de C. M. Weber; «Capricho Español» (a) Alborada, b) Variaciones, c) Alborada, d) Escena y canto gitano, e) Fandango asturiano, de Rimsky Korsakow.

Segunda parte

«La Torre del Oro» (a petición), (Poema sinfónico), de G. Giménez; «Córdoba», de I. Albéniz; «Castilla», de I. Albéniz; «La Gran Vía», selección), de F. Chueca.

Nunca se ha esperado una película con tanta expectación

Todo el mundo ha admirado a JAMES DEAN ¡Usted lo admirará también!

Desde el domingo en el Teatro Principal

GOBIERNO CIVIL

Visitas al Gobernador

El Excmo. señor Gobernador Civil y Jefe Provincial del Movimiento, ha recibido en sus despachos oficiales, las siguientes visitas:

Don Manuel Villares Pico, Delegado Provincial de Justicia y Derecho del Movimiento; don Francisco Escobedo Bezanilla, Delegado Provincial de Sindicatos; don Víctor M. Zaldo y don José María Morlondo García, Secretario y Diputado Provincial de la Excma. Diputación Provincial de Palencia; don José Alvarez Barón, de Palencia; don Alfredo Zoreda, Inspector Jefe del Seguro Obligatorio de Enfermedad; don Enrique González Royuela, Delegado Provincial del Ministerio de Información y Turismo; don Isidro Vidal, redactor del diario "Arriba", de Madrid; don José Paredes Barrigón, alcalde de Venta de Baños; don Vitaliano González Caminero, Presidente de la Junta Vecinal de Pedrosa de la Vega; don Angel Lara Pérez, de Madrid.

SUSCRIPCION "Pro damnificados de Ribadelago"

DONATIVOS RECIBIDOS

	Pesetas
Suma anterior ...	39.602'75
Don Ricardo Salán, de Villalumbroso	50'00
Don Germán Granja, de Villalumbroso	25'00
Don Licinio Laso, de Villalumbroso	50'00
Don David González Rodríguez	25'00
S. P.	10'00
Instituto «Jorge Manrique», de Palencia:	
Alumnos 1.º Curso	135'00
Idem 4.º Curso	100'00
Idem 5.º Curso	53'00
Idem 6.º Curso	55'00
Preuniversitarios	45'00
3.º Curso	50'00
Alumnas 1.º Curso	180'00
Idem 2.º Curso	178'00
Idem 3.º Curso	50'00
Idem 4.º Curso	340'00
Idem 5.º Curso	106'00
Idem 6.º Curso	50'00
Ayuntamiento de Baños de Cerrato	200'00
Don Felipe Rojo de Villodre	100'00
Don Julio Ribot	25'00
Excma. Diputación Provincial	3.000'00
Secciones Sociales de los Sindicatos Provinciales en colaboración con algunas Empresas: Actividades Diversas	733'00
Agua, Gas y Electricidad	120'00
Alimentación y Productos Coloniales	2.272'00
Azúcar	818'00
Banca, Bolsa y Ahorros	305'00
Cereales	1.290'00
Combustible	10.395'75
Construcción, Vidrio y Cerámica	1.702'45
Espectáculo	210'00
Frutos y Productos Hortícolas	255'00
Ganadería	344'00
Hostelería y Similares	203'00
Industrias Químicas	555'00
Madera y Corcho	434'50
Metal	1.424'20
Papel, Prensa y Artes Gráficas	64'00
Piel	411'00
Textil	1.025'25
Transportes y Comunicaciones	1.197'50
Suma y sigue ...	68.189'40

NOTA.—Se ruega a las personas que deseen contribuir en esta suscripción, lo hagan en seguida, por cerrarse la misma en fecha próxima.

Las aportaciones se pueden efectuar en la cuenta corriente abierta para este fin, en el «Banco Castellano», de esta capital por la Colonia Zamorana en Palencia.

Facturaciones de carbón y paja a Torrelavega

A partir del 19 del actual, la Renfe ha reanudado las facturaciones de vagones completos de carbón y paja, suspendidas momentáneamente para las estaciones de Torrelavega y su combinado y la de Las Caldas.

Pollitas de un día

SEXADAS

Raza Leghorn

Vencedoras en todas las Clasificaciones y Campeonatos del V Concurso Nacional de Puesta 1958

Venta:

EXPLOTACION AGRICOLA «VENTOSILLA», S. A.

ARANDA DE DUERO

CASA DE SOCORRO

LESIONADOS. — El personal de servicio en la Casa de Socorro, ha prestado asistencia médica a los siguientes:

Consuelo López, de 60 años, que sufría hematoma en la ceja y erosiones múltiples en el párpado izquierdo, causadas por caída.

Esteban de la Gala, de 60 años, a quien se extrajo una espina de maguera enclavada en el dedo pulgar derecho.

Felipa Castrillo, de 64 años, herida incisa contusa en el dedo índice izquierdo, causada en accidente de circulación.

Gerardo Terceño, de 18 años, heridas contusas en los dedos medio y anular de la mano izquierda, producidas en accidente de trabajo.

Cuatro Cantones

Reforma de la lotería

Un sagaz periodista madrileño —José María Calle— ha puesto en circulación una noticia, publicada en «Informaciones», según la cual está en proyecto una transcendental reforma de la Lotería.

Los sorteos van a constar de un solo «Gordo» de dos millones de pesetas y 33 premios más de un millón de pesetas, desapareciendo en cambio la «pedrea», la aproximación, decena y centena.

He aquí una noticia que ha de causar sensación. Porque en España la Lotería es algo que tiene muchísima importancia. Se trata de una institución nacional por la que el Estado obtiene unos saneados ingresos con el beneplácito y la ilusión de todos los ciudadanos. Además tiene cierto valor como «denitivo social», ya que brinda a todos la oportunidad de dar el salto a la fortuna sin otro esfuerzo que el de adquirir un billete del Sorteo. En fin, no vamos a hacerle la propaganda a la Lotería para que se diga que lo hacemos por agradecimiento.

La reforma que se proyecta creemos que ha de ser bien recibida. En realidad la «pedrea» y los pequeños premios de aproximación apenas tienen ya eficacia consoladora, porque hoy treinta duros apenas representan una mezquina propinilla de la suerte que a nadie sugestiona.

En cambio con los treinta y cuatro «gordos» aumentan las posibilidades de ingresar en el envidiable escalafón de los millonarios.

Recogemos esta noticia de actualidad nacional en esta sección, porque Palencia suele ser afortunada en este castizo juego nacional y el número de jugadores va de más en más cada día. Nuestra ciudad, según nos aseguran quienes están enterados, es proporcionalmente una de las más jugadoras de España. Esperemos la reforma loteril y que en el futuro continúe la buena suerte.

Ciclo sacro en Palencia

Casi insensiblemente la Semana Santa se nos va echando encima. Queda por delante únicamente un mes para que el pórtico de olivo y salmodia del Domingo de Ramos sea una realidad.

Y vuelve la invitación a la confección de un programa de manifestaciones artísticas de tipo religioso, que pudieran ser un magnífico y respetuoso pórtico para la Semana Mayor.

He aquí lo que pudiera ser una cadena interesante de celebraciones para la última semana cuaresmal:

Lunes 16: Sesión de «Cine-Club», sobre cine netamente religioso.

Martes 17: Conferencia abordando un tema de carácter religioso, en la «cátedra española», del Círculo Cultural del Movimiento.

Miércoles 18: Sesión de «Veladas con discos», sobre música religiosa.

Jueves 19: Concierto Sacro, por la Schola Cantorum del Seminario de San José, y otros coros de la capital o provincia, con programa religioso.

Viernes 20: (Víspera del «Día de la Primavera»), Recital poético de escritores palentinos. Dedicado a la poesía religiosa.

Sábado 21: («Día de la Primavera y la Poesía»), Recital poético religioso.

He aquí un programa fácil de realizar. El Círculo Cultural del Movimiento, con las cooperaciones de entidades necesarias, especialísimamente de la Sociedad Filarmónica, puede hacer mucho..., y tenemos la seguridad de que, dado el entusiasmo y actividad que caracteriza a este Círculo, el programa será superado.

Congreso de familia

En Madrid se está celebrando el Congreso de la Familia.

Una interesante asamblea, muy necesaria para nuestros tiempos.

La familia es una cordial célula, en la que se encierran fuerzas limpias, recias, resortes germinales de la auténtica paz que todo el mundo busca.

Sin embargo la familia está siendo depreciada en algunos lugares.

Un caso muy repetido viene a poner de manifiesto algo de estas afirmaciones. Es el de las familias numerosas. Hace un puñado de años las familias numerosas y nutridas —más repetidas que ahora— eran consideradas como una bendición de los cielos; hoy, no pocas personas consideran a la familia numerosa como una carga, como un estigma, algo así como una maldición.

Puede afirmarse, sin embargo, que si alguna sombra pesa sobre las familias numerosas, sobre todo cuando son incipientes, con niños pequeños, el servicio (las doncellas, domésticas, etc.), huyen de ellas. Precisamente la huída es de allí de donde más falta hacen.

Es que existe un gran complejo actual de ganar el pan con comodidad, sin el sudor prescrito por el propio Dios en el principio de los siglos. Y esto se refleja también en el servicio doméstico.

Fuera de esta gran sombra en las jóvenes familias numerosas, puede decirse que nada hay más que las enturbie, pues las dificultades económicas que puedan surgir exclusivamente por la amplitud de prole, van siendo paulatinamente enjugadas merced a una legislación social que va camino adelante.

Fuera de estas facetas familiares, existen otras —para familias numerosas y no numerosas— dignas de tratarse, y que el Congreso Nacional abordará, indudablemente. El Congreso, pues, tiene su importancia, y no pasando mucho tiempo se verán aquí sus frutos como en el resto de España.

VIDA RELIGIOSA

El lunes próximo comenzarán los Ejercicios para matrimonios en S. Pablo

El próximo lunes, día 23 del actual, dará comienzo la tanda de Ejercicios Espirituales para matrimonios, en la Iglesia conventual de San Pablo. Los dirigirá, como ya saben nuestros lectores, el R. P. Fernando Mata, O. P., tan especializado en la predicación y, muy singularmente, en problemas de la familia.

Precisamente en estos días, la Prensa está dando el espacio y la importancia que merece el I Congreso de la Familia Cristiana, que ha tenido el honor de ser inaugurado por el Jefe del Estado, quien, con su presencia, ratificaba la trascendental importancia de los temas a tratar.

Oportunamente, pues, llegan estos Ejercicios Espirituales para matrimonios, de los que se aprovecharán muchísimos palentinos ansiosos de asimilar las lecciones que ha de darnos a todos el Padre director, porque, como ya escribíamos otro día, estamos, en general, muy faltos los católicos de instrucción sanamente religiosa. Así vemos día a día, cómo se va al matrimonio con desoladora dejación de los fines primordiales que debieran meditarse antes de acogerse a una tan nueva entidad, como es la del matrimonio, desconocida, por no estudiada a su debido tiempo, por tantos y tantos que nos decimos estar en el seno de la Iglesia. Y ya va siendo hora de que, si tenemos por prudente norma el que antes de meternos en asunto alguno, lo estudiemos previa y detenidamente, dediquemos también una hora, a repasar las obligaciones en cuanto a nuestra situación, si es que queremos ser fieles cumplidores de nuestros deberes.

Buena falta hace, a todos, el que se nos expongan, ordenada y apropiadamente, los caminos de la verdad en la vida de los matrimonios, para ver si así es posible hacer frente a tanto y tanto atentado demoledor como nos encontramos en la vida moderna, con costumbres y ambientes que consiguen desarticular los fines esenciales, al ofuscar la inteligencia de muchos católicos, de los que, como recientemente decía un orador sagrado «sin intención consciente pero con realidad espantosa», contribuyen con su vida a perturbar los verdaderos fines del matrimonio.

Vamos, pues, a recogernos todos los matrimonios palentinos en estos días —una semana, ¡se pasa tan pronto!— a las ocho y media de la noche en la Iglesia de San Pablo para practicar estos Ejercicios Espirituales dejando del lado «la moda», «la costumbre», el «qué dirán» y tanto y tanta garrambaina con las que queremos engañarnos a nosotros mismos, olvidando, por nuestro egoísmo pasional, que, como ya nos advertía San Juan Crisóstomo, no según las leyes civiles te ha de juzgar Dios el día de la gran cuenta, sino según las leyes que El mismo ha dado. Y si no somos unos farsantes, bien podemos elegir el camino de la buena nueva que se nos ha de exponer en estos días próximos en San Pablo, por voz tan autorizada como es la del P. Mata.

EJERCICIOS ESPIRITUALES EN LAS HIJAS DE MARIA INMACULADA.—Las Hijas de María Inmaculada, de Palencia, sitas en Eduardo Dato, número 6, han organizado unos Ejercicios Espirituales, dirigidos por el Rvdo. Sr. D. Dionisio Cancio, para sirvientas, obreras y empleadas.

Estos Ejercicios se celebrarán en el Colegio de María Inmaculada para el Servicio Doméstico y Protección de la Joven, y darán comienzo el domingo 22 de febrero, a las seis y media de la tarde.

Todos los días, por la mañana, a las siete y cuarto, meditación; a las siete y media, Santa Misa, continuando la meditación hasta la Comunión. Por la tarde, a las cinco y media, instrucción, rosario y meditación. A las ocho habrá un acto especial para las obreras.

Terminarán los Ejercicios el domingo día 1 de marzo, con la Misa, a la que deberán asistir las ejercitantes, a las siete y media de la mañana.

Para las colegialas, es obligatoria la asistencia. Se ruega a las señoras estimulen a sus sirvientas y les faciliten la asistencia.

Rincón ameno

SI LOS OBJETOS HABLASEN...

Una motocicleta a la que acaban de ponerle sidecar se encuentra con otra que no lo lleva:

—Ya veo —le dice— que sigues soltera.

CORTESIA INDIA

En un banquete que se daba en la India en honor de un diplomático extranjero, éste, al final, pronunció unas breves palabras y refirió una graciosa anécdota, francamente divertida, pero no corta.

No le entendió nadie, pero el intérprete dijo exactamente cinco palabras, a modo de traducción, y todo el mundo rió a carcajadas.

El diplomático le dijo:

—No comprendo cómo ha podido usted resumir de modo tan breve la anécdota que yo he contado.

—No la he resumido. Me he limitado a decir: «El señor ha contado un chiste». Y todo el mundo ha comprendido que se debía reir.

VANIDAD

Un día viajaban juntos Balzac y el dibujante Gavaray. Este al ver el desaliño con que iba el escritor, le dijo:

—Pero, ¿no tenéis ningún amigo que os ayude a haceros la corbata y a lavaros las manos?

—¡Claro que los tengo! ¡Pero no quiero que me ayuden! ¿No compredéis que los haría pasar a la posteridad?

CLIENTES

En la puerta de una tienda de Johannesburgo había hace tres meses el siguiente anuncio: «Se necesitan clientes. No es necesaria experiencia». Un mes después fué sustituído el anuncio por este otro: «Esta tienda se ha convertido en una institución no lucrativa. No tenía intención de serlo». La semana pasada la tienda cerró sus puertas con este anuncio: «Cerrada. Había sido abierta por error».

AVIDINANZA

Entre hierbas fuí criada,
y soy de la luz tan amiga,
que en ella muero cuitada.

Solución a la Adivinanza de nuestro número anterior:
LA NAVE

CRUCIGRAMA
Número 2.266 Por MIROSPA

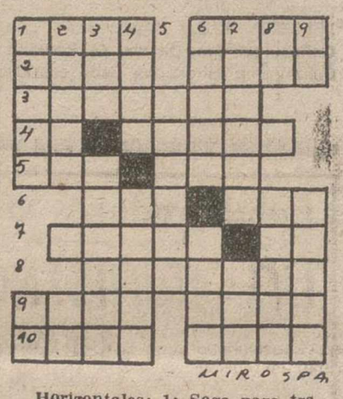

Horizontales: 1: Soga para trabar las caballerías. Séptima encarnación de Vichnú. 2: (al revés) Arma blanca usada en Filipinas. Gran lago salado del Turquestán. 3: Arquitecto o maestro de obras. 4: Deidad egipcia del sol. Radia. 5: Habla con Dios. Río suizo. 6: Dícese del hilo cuyas hebras están poco torcidas. (al revés) Villa de la provincia de León. 7: Ensenadas. Siglas comerciales. 8: Que tiran a negro. 9: Ciudad de la provincia de Gerona. Flor del olivo. 10: Postura. Barca chata usada en las Antillas para descarga.

Verticales: 1: Planta medicinal de olor fuerte y nauseabundo. (al revés) Río europeo. 2: Nombre de mujer. Artículo. 3 Período de tiempo. Ciudad mejicana, en el Estado de Sonora. 4: Medida inglesa. Mazorca tierna de maíz. 5: Atraer. 6: Género de palmeras de Africa y América que dan una fibra muy resistente. Espuerta grande. 7: (al revés) Instrumento de hierro con que se marca el pan antes de enviarlo al horno. (al revés) Gatillo del arma de fuego. 8: Repetido: madre. Fabulista. 9: Contracción. Unen en matrimonio.

Sol. al Crucigrama número 2.265:

Horizontales: 1 Vano, apaC. 2: ariL. Lona. 3: Leganés. 4: La. Sotas. 5: Sss. Mar. 6: Osa. Aar. 7: Anida. Ro. 8: Otarios. 9: Cora. Asma 10: Aras. Laos.

Verticales: 1: Valls. Ca. 2: Areas. oR. 3: niG. Sonora. 4: Olas. Sitas. 5: Nómada. 6: Aleta. Aral. 7: Posará. Isa. 8: An. Aromó. 9: Ca. Rosas.

Segunda salida de la "Operación botella" en Palencia

Tendrá lugar la tarde del sábado, día 21

La breve caravana (nos expresamos así, porque quizá en esta ocasión sean dos las furgonetas que se encarguen de este cometido) de la "Operación Botella", saldrá nuevamente por calles y plazas de la ciudad de Palencia el sábado, día 21 de los corrientes. El recorrido se hará especialmente por la calle Mayor Principal y si quedase tiempo, será ampliado el recorrido.

Se recogerán botellas vacías, trapos y papel inservible. Las furgonetas o camiones se dirigirán especialmente a los domicilios que se hayan enviado al teléfono núm. 24-91, de la parroquia de San Ignacio y Santa Inés, de esta ciudad, o de los que se haya mandado aviso por escrito o personalmente. No obstante, si al paso de los camiones, se deseasen entregar efectos de domicilios que no han enviado aviso, serán asimismo recogidos.

Con el fin de perder el menor tiempo posible en la recogida, sería conveniente que las señoras, dueños de bares, establecimientos de comidas, etcétera, que deseen hacer entrega de botellas, trapos y papeles, tuviesen ya preparados tales efectos, para cargar, nada más llegar, ya que cualquier pérdida de tiempo haría poco beneficioso el viaje.

Merced a esta rapidez en la recogida, recientemente en Mallorca se logró en una sola tarde recoger la impresionante cifra de 350.000 botellas, con poco más de cuarenta camiones.

La organización de la "Operación botella" espera de los palentinos el máximo de colaboración a este respecto.

Como es sabido, el producto de la venta de botellas, trapos y papeles, será invertido para realizar obras sociales y de caridad en beneficio de la parroquia de San Ignacio y Santa Inés, del barrio del Otero, feligresía pobre e integrada por familias humildísimas en su mayoría.

Es de esperar que Palencia entera responda a esta llamada, en beneficio de una barriada popular y necesitada.

M.C.D.2022

Despedida a dos Misioneras palentinas

La parcela filipense del Chocó (Colombia), tendrá estas dos nuevas operarias, Madre María de los Angeles Argüello (que da de besar el Crucifijo de Misionera a una colegial), y la Srta. Francisca Martínez

El pasado lunes día 16, tuvo lugar en el «Colegio Filipense» Blanca de Castilla, la despedida de dos Misioneras.

Son ellas M. María de los Angeles Argüello y la señorita Francisca Martínez, Misionera seglar dentro del Instituto Filipense.

A todas horas y de todas maneras llama el «Dueño de la Mies» a trabajar en su campo.

Ambas fueron colegialas Filipenses. La primera del Colegio palentino, la segunda, del de Alcalá de Henares; de ahí el entusiasmo que suscitó su visita al Colegio y la emoción que al verlas aparecer en el salón de actos vistiendo el blanco Hábito Filipense Misionero y sobre todo al besar sus Crucifijos sienten religiosas y colegialas.

Es un momento indescriptible. En algunos ojos brilla algo parecido a una lágrima. No es de pena sino de santa envidia.

La Santa Obediencia las envía a trabajar en la parcela filipense del Chocó, en Colombia, donde sabemos que nuestras Misioneras dejan muy alto el pabellón blanco y azul del amado Instituto.

Adelante Adelante Misioneras
La Bandera de Cristo levantad
Con sus pliegues cubrid la tierra entera
Que su sombra es un templo y un altar.

Adelante, subid hasta la altura
Irradiad cual estrella blanca luz
Dad al mundo fulgores de evangelio
Dad a Cristo una nueva juventud.

Crónicas Paredeñas

"El Hogar y la Escuela"

Hay que reconocer y confesar que la familia española se inhibe en muchos problemas vitales que directa y exclusivamente la afectan, cual es la de cooperadora a la educación de sus hijos. No hay que pedirlo todo en este orden de cosas al Estado, a los profesores a quienes está confiada la enseñanza, los cuales tienen en su haber guarismos considerables de celo y dedicación a su función docente.

Tiene que haber, debe haber, una estrecha e íntima colaboración entre el hogar y la escuela, entre el hogar y el Instituto o la Universidad.

A la Escuela mándase a los niños en edad por lo general prematura, considerándola, no como el lugar para que el niño vaya nutriendo su naciente inteligencia de las primeras enseñanzas, sino como asilo de seguridad en que se recluye a los hijos para procurar a las madres unas horas de descanso. Y entran en la Escuela muchos niños ayunos de esa primera educación, que sólo en el hogar pueden y deben recibir; en tal situación el maestro de instrucción primaria apenas puede hacer otra cosa que mantener la disciplina y dedicarse a corregir a los niños en cosas y defectos cuya supresión debía antes intentarse por los suyos.

A esto hay que añadir esa legión bastante numerosa de padres que no se ocupan siquiera de enviar sus hijos a las escuelas, o habiéndoles mandado averiguan de qué modo cumplen los niños su mandatos.

Son contados los padres que se acercan al profesor para enterarse de la aplicación e inteligencia de sus hijos; mientras que son muchos por el contrario los que intervienen para alcanzar del profesor una benignidad contraproducente ante contratiempos más fingidos que reales y con pretextos más frecuentes de lo que exige una acertada policía doméstica.

El padre y la madre son los primeros maestros, los que han de modelar las inclinaciones, las tendencias de los pequeños hombres del mañana porque son ellos los primeros que asisten al despertar de las conciencias infantiles. Y como esto no puede hacerse desde el primer momento empleando procedimientos racionales que el niño no comprendería, de aquí la necesidad vital del buen ejemplo ya que los niños tienen una irresistible tendencia a copiar en sus actos lo que observan en los demás. ¿Quereis que vuestros hijos no sean embusteros, ni envidiosos, ni holgazanes, ni murmuradores, ni alcohólicos, ni blasfemos? Pues no lo seais vosotros; que no puedan tomar ejemplos en vuestras palabras, ni en vuestros actos para ser viciosos y ellos serán honrados y virtuosos sin violencia ni trabajo alguno. Es tan decisiva esta sugestión educativa del ejemplo en el hogar que bastaría con encarecer su importancia y hacerla practicar con toda escrupulosidad para hacer de un pueblo el primero del mundo. Y esto sucede igualmente en todos los grados en que posteriormente va desarrollándose la enseñanza. Todos los que hemos tenido la fortuna de llegar a los grados superiores de la enseñanza, pasando por ellos con mayor o menor fruto, hemos podido comprobar con afortunada o dolorosa experiencia según los casos, la influencia decisiva que tuvo en nuestra vida aquella primera semilla que en nuestra alma depositó el ejemplo que recibimos de niños de nuestros padres en el hogar.

No hay que esperarlo todo del Estado y del Maestro; la educación primera, que es la básica, de nuestros hijos tiene que ser fruto de una íntima y total compenetración del hogar y de la escuela.—El Corresponsal.

LAS MEJORES OBRAS DE LA LITERATURA UNIVERSAL. GRAN EXPOSICION DE LIBROS, EN I. G. DIARIO-DIA

DE PEÑA LABRA AL CERRATO

Setenta pueblos participarán en un grandioso "plan deportivo" del Frente de Juventudes

Agrupados en siete "cabezas de serie", habrá competiciones de atletismo, baloncesto, balonmano y pelota a mano

Más de tres mil jóvenes harán deporte en nuestra provincia

En la última sesión plenaria de la Diputación Provincial fué concedida una subvención para actividades deportivas del Frente de Juventudes en nuestra provincia.

La preocupación deportiva, dentro de esa formación integral de nuestros jóvenes, que tutela el Frente de Juventudes, es un hecho plenamente demostrado a lo largo de muchos años, pero esta subvención, esta ayuda importante, picó nuestra curiosidad y hemos querido conocer detalles del propuesto plan. Cuando nos fué esbozado pensamos que constituye la meta más ambiciosa que «en deportes» se haya propuesto nunca en la provincia.

—¿Es, pues, un proyecto extraordinario, aparte de las competiciones normales que venía desarrollando el Frente de Juventudes?

—Efectivamente, se ha hecho un plan bien estudiado para llevar la enseñanza y difusión del deporte a todos nuestros pueblos, y está prevista la participación de 70 localidades de la provincia, agrupadas en unas cabeceras de serie.

—¿Cuáles son estas «cabeceras de serie»?

—Venta de Baños, Monzón de Campos, Carrión de los Condes, Saldaña, Barruelo de Santullán, Herrera de Pisuerga y Villarramiel.

—¿Pueblos que comprenden?

En **Venta de Baños**, Dueñas, Villamuriel, Magaz, Reinoso de Cerrato, Baltanás, Cevico Navero, Cevico de la Torre y Cubillas de Cerrato. La de **Monzón**, Becerril de Campos, Paredes de Nava, Astudillo, Amusco, Fuentes de Valdepero, Villaumbrales, San Cebrián de Campos, Támara y Amayuelas de Arriba. La de **Carrión de los Condes**, San Mamés de Campos, Villaherreros, Santillana de Campos, Frómista, Calzada de los Molinos, Castrillo de Villavega, Cervatos de la Cueza, Cisneros y Villada. La de **Saldaña**, Guardo, Buenavista de Valdavia, Renedo, Villota del Duque, Santervás de la Vega, Santibáñez de la Peña, Villalba de Guardo, Fresno del Río y Velilla del Río Carrión. La de **Barruelo**, San Cebrián de Mudá, Cervera de Pisuerga, Aguilar de Campoo, Villanueva de Henares, Vallejo de Orbó, San Salvador de Cantamuga, Nestar, Salcedillo y Celada de Roblecedo. La de **Herrera de Pisuerga**, Alar del Rey, Espinosa de Villagonzalo, Sotobañado, La Vid de Ojeda, Collazos de Boedo, Báscones de Ojeda, Vega de Bur, Micieces de Ojeda y Prádanos de Ojeda. La de **Villarramiel**, Frechilla, Boadilla de Rioseco, Fuentes de Nava, Castromocho, Mazariegos, Ampudia, Villerías, Meneses y Castil de Vela.

—¿Desarrollo del plan?

—En primer lugar cursos de capacitación que se desarrollarán en las cabeceras de serie, con lecciones y proyección de películas deportivas. Después, las competiciones de atletismo, balonmano a siete y baloncesto.

—¿Participantes?

—Puede calcularse un total de tres mil jóvenes de toda la provincia.

—¿Cómo se desarrollarán las competiciones?

—El Campeonato de balonmano tendrá lugar simultáneamente en todas las localidades cabeceras de serie, interviniendo en cada una de ellas los diez pueblos más próximos a la misma. Sistema de Liga a una sola vuelta, para clasificar a los dos primeros de cada concentración. Es decir, catorce equipos pasan a la fase final, que se desarrollará bien en la capital o en alguna otra localidad de la provincia.

—¿Baloncesto?

—El mismo sistema e idénticas normas de clasificación.

—¿Atletismo?

—Por carecer en la Provincia de pistas para la práctica de deportes de esta especialidad se limitarán las mismas a realizar saltos y lanzamientos, reservando las pruebas de pista (carreras) para la competición final que tendrá lugar en el Campo de la Juventud.

—¿No hay más deportes?

—Además se celebrará la competición de pelota a mano, tanto en la modalidad de parejas como en individual.

—Realmente es un ambicioso proyecto que colmará de satisfacción a toda la juventud palentina.

—Ese es nuestro propósito y en mayo, en las fiestas de San Fernando se pondrá fin a todo el programa con una gran concentración deportiva en la capital.

Sin más comentarios ponemos punto final a la información. El Deporte va a entrar en la Provincia.—Y.

CRONICA DE BARRUELO

Se va a constituir una sociedad de amigos del campo y de "La Pedrosa"

Próxima reparación de la carretera de Barruelo a Aguilar

Visita del Delegado Provincial de Sindicatos

LA CUARESMA. LA SANTA BULA. LA VIGILIA

Dió comienzo la cuaresma con la imposición de la Ceniza a gran número de fieles que llenaron completamente la iglesia, el miércoles de Ceniza. Esta piadosa ceremonia tuvo lugar a las nueve de la mañana de dicho día y la imposición duró 45 minutos, debido a la gran concurrencia de fieles. Terminada ésta se celebró la Santa Misa.

Son numerosos los fieles que acuden diariamente, de doce a una, a la sacristía de la parroquia a retirar la Santa Bula para acogerse a los beneficios del ayuno y la abstinencia que con ella se consiguen.

Recibimos información de los carniceros de que el pasado viernes por ser día de Vigilia casi no efectuaron venta de carne, y en cambio las vendedoras de pescados frescos, acabaron con todas las existencias habidas, lo que prueba que no pasa desapercibida la Vigilia entre las familias y, sobre todo, entre las amas de casa de nuestro pueblo.

LOS QUINTOS DEL 59

El domingo día 15 tuvo lugar la clasificación y talla de los quintos de 1959. Esta quinta, por coincidir con el final de la Guerra de Liberación, ha sido poco numerosa, habiéndose tallado aquí una veintena de muchachos, que junto con los que residen fuera y los que se libran por mineros, hacen un total de 47; número pequeño comparado con lo corriente en este municipio, que pasa casi siempre del centenar.

Todos, excepto uno, fueron declarados útiles para todo servicio.

Los quintos, como ya es tradicional en esta fecha, dieron la nota de alegría en el pueblo, sin salirse de las normas de corrección y buenas maneras, que tanto honra a nuestra juventud barruelana.

LOS AMIGOS DE LA «PEDROSA» Y DEL CAMPO

Con la debida autorización se reunió un numeroso grupo de cerca de 200 hombres en el salón de baile «La Alegría», para cambiar impresiones para la formación de una Sociedad de Amigos del Campo y de la «Pedrosa». Acudieron todos los cazadores de la comarca; aficionados a la pesca y muchos enamorados del campo y de las aves.

En medio de gran interés y entusiasmo, se trató de la protección de la caza y pesca para que todos los cazadores y pescadores guarden perfectamente las leyes establecidas al efecto.

Se acordó también echar en el río Rubagón 15 kilos de alevines para repoblar la trucha tan abundante y exquisita en otro tiempo y que algunos desaprensivos han llegado casi a exterminar por pescar con medios ilícitos. Esta operación se efectuará dentro de breves días.

Se trató también de conservar y mejorar en lo posible el hermoso paraje de la «Pedrosa», arreglando sus manantiales, cuidando sus caminos de acceso y los pozos piscinas allí existentes que, durante el verano, sirven a los barruelanos, para zambullirse en ellos y ya que, a la mayoría de éstos, no les es posible veranear en las hermosas playas del Cantábrico, darles facilidades para en los pozos ya existentes (o en alguna piscina que fácilmente allí podría hacerse), poder también disfrutar durante el verano de este bonito deporte que tanto interés va despertando en nuestro pueblo.

Seguidamente se nombró una junta encargada de llevar a cabo la constitución de la Sociedad, nombrándose presidente de la misma al entusiasta e inteligente joven barruelano Luis Angel Maestro Guerra.

¡Animo, muchachos, adelante!

LA EXCMA. DIPUTACION SUBVENCIONA

Se ha recibido con gran satisfacción en el Ayuntamiento y en el pueblo la noticia de que la Excelentísima Diputación de Palencia ha concedido a este Ayuntamiento, con cargo a los presupuestos de 1959-1960 subvenciones que sobrepasan las ciento cincuenta mil pesetas, distribuidas entre Barruelo, Porquera y el barrio de Helechar, con destino a lavaderos y fuentes públicas.

LA CARRETERA DE BARRUELO A AGUILAR

Esta casi única vía de acceso a Barruelo por carretera, está poco menos que inservible para la circulación, pero como no hay otra mejor, tienen que seguir circulando por ella si quieren llegar a Barruelo los sufridos conductores que aquí se dirigen.

Sin embargo les sirve de consuelo el ver que gracias a las gestiones que personalmente hicieron el Excmo. señor Gobernador y el Alcalde actual de Barruelo en Madrid, se amontona la piedra y los bidones en sus orillas para proceder a asfaltarla debidamente. Que sea pronto.

VISITAS A BARRUELO

Recibimos la pasada semana la visita del Delegado Provincial de Sindicatos, don Francisco Escobedo Bezanilla, acompañado de don Julio Quiroga, que celebraron varias reuniones con las Autoridades locales y con los componentes del Sindicato, para tratar diversos asuntos laborales.

El domingo, a mediodía, llegaron también a Barruelo los miembros del Consejo Diocesano de Acción Católica de Palencia, don Juan José Rueda, vocal de la Rama de Hombres, y don José María Abad, vocal de la O. A. C., que celebraron una reunión con los miembros de A. C. y de la O. A. C. locales para informarles de la próxima asamblea diocesana, que se celebrará en Palencia a finales de marzo y cambiar impresiones con los miembros y directivos de ésta sobre diversos temas relacionados con esta organización.

Todos salieron muy complacidos de la reunión, comentando la conveniencia de estas reuniones y contactos.—El Corresponsal

Clausura del Curso de Cátedra ambulante de la Sección Femenina en Villaherreros

Presidió el acto el Excmo. Sr. Gobernador Civil, don Víctor Fragoso del Toro

El domingo, día 15, se procedió al acto de clausura del Curso-Cátedra, que en Villaherreros ha dejado recuerdos imperecederos.

Presidió los actos el Excmo. Señor Gobernador Civil don Víctor Fragoso del Toro, acompañado del Inspector Provincial del Movimiento, don Antonino Plaza de Prado, Delegado Provincial de Sección Femenina, señorita María de los Angeles Díaz Alvarez, Regidora de Personal y Juventudes y auxiliar de trabajo, siendo recibidos y saludados por las autoridades locales en pleno: Cabildo de la Hermandad de labradores y ganaderos y todo el público en general con grandes muestras de entusiasmo dirigiéndose directamente a la iglesia para ir a la Santa Misa, dialogada por las juventudes de la Sección Femenina.

A continuación, en las eras, tuvo lugar el acto de clausura del curso con demostraciones de «Coros y Danzas», para las juventudes locales y niñas, con arreglo al siguiente programa: 1.º Tabla gimnástica de niñas. 2.º Baile de niñas «El cuevanito». 3.º Canciones de niñas. 4.º Canciones de coro. 5.º Baile de las pequeñas «La puntita y el tacón». 6.º Baile «El cura de Perales». 7.º Canciones cantadas por todo el público «Morenita», «La navarra», «Canción de ronda» y «Canarias». 8.º Bailes de mozos y mozas, «Los Salvadores», «Jota de Quintanadiez».

Seguidamente se celebró la apertura de la exposición de labores primorosas, de bordados y confección, curtido de pieles y cocina, lectura del fallo del concurso de bordados, pelletería y cocina, con entrega de premios a las mejores labores expuestas, dando final al acto de clausura de la Cátedra.

Durante los días que ha durado la Cátedra, pronunciaron, interesantes charlas don Pablo León, Veterinario; don Pablo Porras, Maestro Nacional; don Eugenio Bombín, Médico; don Jesús Pérez, cura párroco, referencias culturales en sus distintas profesiones.

Don Domingo Delgado, Maestro Nacional jubilado, hijo de Villaherreros, disertó sobre el apoyo que el pueblo debe prestar, moral y económicamente a los maestros, para que estos influyan en la educación de los niños, base y fundamento de los hombres del mañana, dando cuenta de los desvelos del Gobierno y, en especial, nuestro Caudillo, por la cultura de nuestra querida España.

El culto joven, Jesús Pérez Niño, estudiante de Derecho, hijo de distinguida familia de esta villa, trató de la vida social, moral y religiosa de los pueblos y naciones.

Don Ramón Pelay, Ingeniero Jefe de la Granja Experimental Agrícola, de Palencia, sostuvo un interesante coloquio sobre ganadería, alternativa de cultivos y empleo de abonos minerales, nitrogenados y orgánicos.

Don Federico Pordomingo, Delegado Provincial del Frente de Juventudes dió una conferencia sobre la preparación de las juventudes, social, moral y premilitar en los fundamentos de nuestro Movimiento y de Falange Española Tradicionalista y de las Jons.

El señor Morrondo, Secretario de la Cámara Oficial Sindical Agraria, disertó sobre los beneficios que aporta la Sección de Crédito agrícola y concentración parcelaria.

En el aspecto religioso de la cátedra merecen distinción los tres días de Ejercicios Espirituales, por el Padre Reyero, S. J. de la residencia de Palencia, en los que el día 1 de febrero, recibieron la Sagrada Comunión la inmensa mayoría de los fieles.

También son dignas de mención dos interesantes documentales de cine sobre puericultura, elaboración de leche y queso, repoblación forestal y Concentración Parcelaria, con interesantes charlas por los Servicios de Extensión agrícola del Ministerio de Agricultura.

El Excmo. Sr. Gobernador Civil, ante las autoridades locales, se interesó vivamente por las necesidades más urgentes del pueblo, exponiéndole las de abastecimiento de aguas, que es una verdadera crisis por la que atravesamos, especialmente los años de sequía como los pasados, siendo insuficiente un pozo artesiano de poco caudal para las necesidades locales. Asimismo en las comunicaciones en que el pueblo se encuentra, sin una mal línea de autobuses con la capital y el mal estado de las carreteras, especialmente la de Villasarracino.

El pueblo de Villaherreros, a través de estas líneas felicita a la Jefe de Cátedra y profesoras, autoridad y jerarquías provinciales y locales. Hermandad de Labradores Ganaderos, que con su esfuerzo han contribuido al resultado práctico que han dado en esta Cátedra el simpático y sin par grupo de abnegadas señoritas de la Sección Femenina de Palencia.

El Corresponsal, **Marino Delgado.**

Desde Saldaña

HA SIDO TRASLADADO A MATAPORQUERA EL SARGENTO DE LA GUARDIA CIVIL, DON FRANCISCO LANCHARES

SALDAÑA.—Ha sido trasladado a Mataporquera el sargento de la Guardia civil de este puesto, don Francisco Lanchares García, quien, durante siete años, residió en Saldaña, cumpliendo fielmente los deberes inherentes a su cargo. Durante su estancia en esta villa, el señor Lanchares García dió muestras de su caballeroso carácter y competencia y celo profesional, que le hicieron merecer los mayores respetos y aprecios, por lo que siempre será recordado con afecto por los saldañeses.

Al no poder despedirse personalmente de todas y cada una de sus amistades, el señor Lanchares García desea hacerlo por este intermedio, ofreciéndose en su nuevo destino para cualquier servicio que de él pueda solicitarse.

Nosotros, al despedirle afectuosamente, le deseamos el mayor éxito en el desempeño de su importante cargo en el nuevo destino fijado por la Superioridad.—El Corresponsal.

INDUSTRIALES LECHEROS

Se subasta la leche de 2.000 ovejas de Pedrosa del Príncipe (Burgos), a pliego cerrado, apertura de pliegos el 26 de febrero en la Hermandad, 12 horas.

Oposiciones a Jefes de Almacén del Servicio Nacional del Trigo

Plazas 14, más las vacantes que se produzcan. Edad, 23 a 40 años. NO SE EXIGE TITULO. Preparación por correspondencia a cargo de Inspectores A.—Expertos del citado Organismo

Informes: Z. Lafuente. Villa-Benavente, 10. LEON

DESDE VILLARRAMIEL

El recuerdo de una fecha a los cinco años

«In memorian» de D. Darío Quintana

Hay fechas que merecen un justo recuerdo, ya que su transcendencia deja huellas imborrables y sus frutos no fueron sólo para aquel entonces, sino que su fecundidad es savia perenne que riega nuestras industrias, da acomodo a nuestras casas y es legado para nuestros hijos.

No podemos, por tanto, menos de recordar esta fecha de febrero de 1954 y con ella a quien como don Darío Quintana, Alcalde entonces de nuestro pueblo, supo ser alma de esta magnífica empresa.

¡Qué alegría para un pueblo sediento de agua, que casi se moría, viendo pasar no lejos de sus casas un canal excelente y abundante, cuando vió su fuente de la «Bastola» chorrear sin descanso y llenar sus estanques por sus cuatro costados!

¡Qué descanso para este pueblo curtidor, necesitado de tanto agua para sus industrias —que antes sacaba a brazo de los pozos, en las épocas que lo había— cuando se suelta el canal de la llave, sin trabajo, fatiga, ni temor a la escasez!

¡Qué distinto hubiera sido nuestro pueblo de haber tenido este excelente agua, suave, potable, blanda y sin sales hace treinta años!

¿Hubieran emigrado nuestros industriales que se hallan esparcidos por España? ¿Se hubieran ampliado aquí sus industrias? ¿Villarramiel sería hoy un foco curtidor de gran peso en los mercados?... ¿Como lo es Igualada?

Interrogantes son estos que ya nadie es capaz de contestar. Pero sí puede afirmarse, sin temor a equivocación, que este beneficio de hoy hubiera mejorado las curticiones de ayer, se hubieran podido desenvolver tipos que precisan aguas finas y corrientes cual las actuales, y con estas mejoras, la industria no hubiera decaído tanto y la emigración se hubiera atajado.

Bien, pues, merece un recuerdo grato, una loa sincera, unas gracias profundas de parte de nuestro pueblo, el alcalde de aquella época y la corporación que le apoyó con tesonero empeño, que con sus desvelos, con enorme entusiasmo, llevaron a cabo tantos sueños e ilusiones de los hijos de este pueblo que soñaron con poderosas industrias afincadas en su Villarramiel querido. Pero que por falta de elementos como esta materia insustituible del agua, les hizo emigrar fuera de la patria chica.

¡Ojalá sea esta fecha memorable, quien haga renacer la esperanza de aquellas viejas ilusiones!

Yo, como corresponsal de la villa, soy el primero en recordarlo y dar las gracias más sinceras a don Darío Quintana, conjuntamente con la corporación que supo apoyarle en su difícil cometido en nombre de un pueblo agradecido.

Villarramiel, Febrero de 1959.

El Corresponsal

ELIXIR ESTOMACAL
SAIZ DE CARLOS
ESTOMAGO — INTESTINOS

Crónica de Baltanás

Extraordinario éxito del espectáculo "Desfile de la Ilusión".-Agua no racionado.-Otra moneda romana igual a la de Montilla.-Posesión del nuevo Juez de Instrucción

El espectáculo «Desfile de la Ilusión», cuyos componentes son bien conocidos del público de la provincia por sus actuaciones en concursos y en la radio, han pasado por Baltanás, primera etapa de su recién emprendida jira, dejando una estela de triunfo. El éxito obtenido en el «Teatro Baranda», esperamos se repita en cuantos lugares actue este elenco juvenil que, junto a consagrados ya, lleva noveles de positiva valía, que con su afición y entusiasmo arrancarán humo a las palmas en esta su salida por la provincia, como lo han arrancado en Baltanás que prodigó, como decimos, aplausos a estos embajadores del arte en tan variadas facetas y solicitó y obtuvo la repetición de gran parte de los números el público que acudió al Teatro.

Tanto a ellas —Elenita Pallarés, Conchita Cabria y Beni Barcenilla— como al elemento masculino constituído por «Los Guajiros», Félix Estébanez, Carlos Garrapucho, Guelsa, Emilio de la Pisa, Los Clakers, Santiago Pesquera, Rafael Mara, director artístico a la vez que consumado bailarín, al locutor Anselmo Poncio y al guitarrista Paco de Lora, nuestra enhorabuena y el deseo de que en esta «tournée» sigan cosechando triunfos como el logrado en esta primera escala de Baltanás.

Tras largos meses en que el estiaje impuso un rígido racionamiento y control del agua en nuestras fuentes, hemos visto con alegría la llegada de la adquisición libre de tan preciado elemento, que hará desaparecer por una temporada el bochornoso espectáculo de las «colas» de mujeres esperando turno para llenar sus cántaros.

Que Dios quiera que la vena líquida que alimenta nuestros manantiales no vuelva a mermar en este año y que pronto veamos realizado el magno proyecto de traída de aguas para la Mancomunidad del Cerrato, solución definitiva a este agobiante problema en muchos pueblos de la comarca.

Hemos tenido ocasión de admirar en manos de su propietario don Ricardo Carranza Sanz una moneda de las mismas características de la hallada en Montilla el pasado mes de diciembre y de la que tiene en su colección particular el profesor de Palencia, don Agustín Tinajas.

Tal moneda de la época del emperador Antonio Pío, lleva la efigie del mismo en el anverso y en el reverso la de su hijo adoptivo Marco Aurelio a cuyo pie figuran las iniciales S. C. «Senato Consentio», y ha sido encontrada hace varios años en una finca de este término municipal.

Hace unos días ha tomado posesión del Juzgado de Primera Instancia e Instrucción de esta villa, don Birino Marcos Vilela, designado para el mismo y procedente de la última promoción de la Escuela Judicial. Auguramos al nuevo Juez, dada su preparación jurídica, muchos éxitos en su recién estrenada carrera y le deseamos feliz estancia entre nosotros.—El Corresponsal.

PLASTIFILM
(MARCA REGISTRADA)
Para soldar las roturas de planos de papel vegetal y de toda clase en delineación, y los de pergamino, tela, cuero, etcétera, sin cintas ni parches
De venta en
I. G. DIARIO-DIA
PALENCIA

M.C.D.2022

Deportes

El partido del domingo en La Balastera entre el Juventud de Burgos y el Atlético Palencia

Ha despertado mucho interés en la afición local

Como ayer escribíamos, el domingo jugarán en La Balastera, el «Juventud», de Burgos, y el «Atlético Palencia». El encuentro ha despertado bastante interés en la afición local, debido a las circunstancias que para ambos equipos presenta el encuentro.

El domingo anterior, el «Cacereño», como dice muy bien la Prensa burgalesa, «echó un capote» al Juventud, al derrotar el once extremeño al Astorga, con lo que había un buen respiro para los burgaleses, también colocados en los lugares incómodos de la tabla ante el posible peligro de descenso. Si bien ese respiro que han tenido es muy destacado, lo cierto es que aún el Juventud no ha salido del todo del lugar incómodo, por lo que vendrá con muchos ánimos para enfrentarse al Palencia, porque ya indicábamos ayer la importancia que para él tendría el arrancar algún punto de La Balastera.

Por su parte, el equipo local conoce muy bien que no tiene que descuidarse lo más mínimo si quiere seguir viviendo en la zona de tranquilidad en que ahora está. Le esperan partidos dificilísimos en su campo, y ante posibles y probables reveses, tiene que procurar salvar este primer encuentro con el equipo de Burgos para poder mirar con más reposo los encuentros que llegarán muy pronto. Además, parece que el conjunto local ha entrado en el buen camino al saber atacar y atacar con brío y entusiasmo. Ya vieron nuestros lectores cómo Errasti—que hasta ahora es el delantero de nuestro equipo que más goles ha marcado en esta temporada—hizo uno en Santa Lucía gracias a ese entusiasmo y a ese corazón que Dios le ha dado y que tanto pone al servicio del Club cuyos colores defiende. Si Errasti tuviera un poco más de serenidad, con el sprint que posee, iba a ser el terror de los porteros. Y con Errasti, Martínez, que quiere borrar los malos partidos que hiciera últimamente. Ya frente al Béjar le vimos con ganas de triunfo. Suponemos y el público también, que Martínez querrá darnos una buena tarde el domingo próximo. Vamos a ver si Barrot repite la actuación del día de su debut pues está en deuda con la afición. Lo mismo decimos de Sigüenza, que con su entusiasmo alegrará el juego, y Esguevillas, ese extremo tan fino que el público palentino debe mimar, porque es de casa y el muchacho pone cuanto tiene—que no es poco—en favor del Club, en vez de desanimarle al primer fallo que tiene. Porque se da el caso que en cuanto que tiene un fallo, muchísimos se lo afean, y en cambio presencia impasibles los garrafales de los demás. Hay, pues, que animar a todos, y en vez de desmoralizarles cuando las cosas no salen bien, animarles con los aplausos para darles ánimos y entusiasmo. Así, confiamos en que la victoria puede inclinarse por los colores de casa.

En resumen, que el domingo habrá una gran entrada en La Balastera, porque hay muchas ganas de ver al «Palencia» en ésta que dicen época de su recuperación.

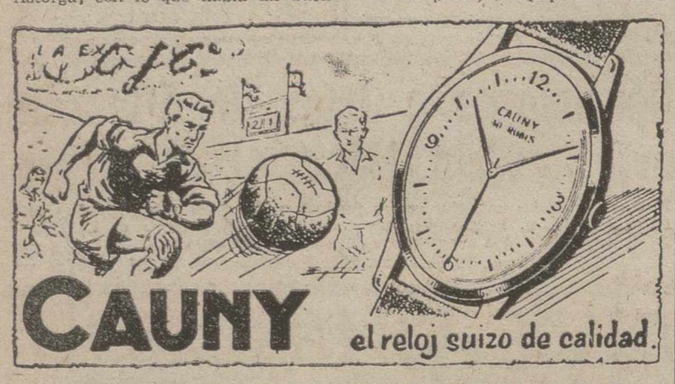

Sanciones del Comité de Competición

Murillo, del Zaragoza, suspendido por dos partidos

Madrid, 20. — El Comité Nacional de Competición de la Real Federación Española de Fútbol, en su reunión semanal, ha tomado los siguientes acuerdos:

JUGADORES. — Primera División: Suspender por dos partidos oficiales a Joaquín Murillo Pascual (Real Zaragoza), por intento de agresión a un contrario.

Segunda División: Suspender por cuatro partidos oficiales a Fernando Guillamón Rodríguez (Córdoba C. F.), por agresión a un contrario; y por dos partidos oficiales a José Antonio Ucelay Urrengoechea (C. R. Murcia), y Angel Martín Abad (Hércules C. F.), por practicar juego violento.

Hacer objeto de doble amonestación y multa a Isidro Aizpurúa Gimeno (S. D. Indauchu), por repetida desconsideración a contrario; y amonestar y multar a César Rodríguez Alvarez (Elche), por pérdida deliberada de tiempo.

Imponer multa a Víctor Aurre García (Baracaldo A. H.), Rafael Alsúa Alonso (R. Unión Irún) y Francisco Sampedro Lluesma (C. D. Condal), por desconsideración con contrarios y Blas Artime Lamar y Francisco Fuentes Alfaro (Córdoba C. F.), por protestar decisiones del árbitro.

ENTRENADORES. — Aplicar las amonestaciones contra los entrenadores del Real Zaragoza, Córdoba C. F., C. R. Murcia y Hércules C. F., por faltas cometidas por jugadores de sus Clubs.

DIRECTIVOS. — Suspender por un año al delegado de campo del Córdoba C. F., por incumplimiento de sus deberes.

CLUBS. — Imponer sanción económica al Córdoba C. F., por el comportamiento hostil y agresivo del público que arrojó almohadillas y piedras al terreno de juego, alcanzando varias de éstas a los jueces de línea, con la agravante de reincidencia durante la actual temporada, y advertirle que si vuelven a producirse incidentes, será clausurado el campo.

Imponer sanción-multa a la A. D. Rayo Vallecano, por haber sido lanzadas dos botellas a un juez de línea.

FECHAS DE DESEMPATE. — Señalar la fecha del 19 de marzo para posibles desempates de partidos correspondientes a la Copa de S. E. el Generalísimo, que se celebrará el día 1 del mismo mes.—Alfil.

MOSAICO DEPORTIVO

Se insiste en que Samitier será designado Secretario Técnico del Atlético de Madrid

Helenio Herrera desmiente unas declaraciones que se le atribuyen

SE INSISTE QUE SAMITIER SERA EL SECRETARIO TECNICO DEL ATLETICO DE MADRID

Madrid, 20. — Se insiste nuevamente en los medios deportivos en el nombramiento de José Samitier, como secretario técnico del Atlético de Madrid y se afirma que su contrato está a punto de ser firmado.—Alfil.

HERRERA DESMIENTE UNAS DECLARACIONES

Barcelona, 20. — Helenio Herrera, entrenador del Club de Fútbol Barcelona, ha desmentido rotundamente a un redactor de la «Agencia Alfil», que hubiera hecho unas declaraciones en las que dijera que su equipo ganaría al del Betis sin bajar del autocar, cuando les correspondiera jugar con él. Añadió que esto lo han hecho correr los enemigos del Barcelona y afirmó: «Es una fase de la lucha entre el Madrid y el Barcelona. El Madrid se jugaba el título, en el partido del pasado domingo. Si me entero quiénes han sido, pienso querellarme contra ellos».

El señor Herrera prosiguió su declaración diciendo que considera el partido con el Betis el más difícil de los que hoy tiene que disputar el Barcelona, y que en el Club sevillano tiene muy buenos amigos, entre los directivos y socios. Por lo mismo—agregó—no podía haber dicho tal inconveniencia para aquel equipo, que le merece todos sus respetos.

En cuanto al partido del próximo domingo, señaló que piensa presentar el mismo equipo que llevó a Madrid, con la única sustitución de Coll por Czibor, ya que las lesiones que sufren algunos de sus jugadores son de poca importancia.—Alfil.

VAN LOOY CONCEDE GRAN IMPORTANCIA A LA VUELTA A ESPAÑA

Madrid, 20. — El corredor ciclista Van Looy concede gran importancia a su participación en la Vuelta a España de 1959.

No vendrá desentrenado, como en la pasada edición, pues para la fecha de iniciación de la ronda española habrá rodado ya más de seis mil kilómetros en unión de la mayor parte de sus compañeros de equipo.—Alfil.

CAMPEONATO NACIONAL DE PELOTA

Madrid, 20. — El domingo próximo se disputará la quinta jornada del Campeonato Nacional de Pelota, para aficionados, que comprende los siguientes partidos:

En Pamplona: Navarra contra Guipúzcoa, en las modalidades a mano y pala corta.

En Madrid: Castilla-Burgos (mano y pala corta).

En Bilbao: Vizcaya-Rioja (mano y pala corta).

En Vitoria: Alava-Cataluña (mano y pala corta).

En Barcelona: Cataluña-Castilla (pala y cesta punta).

En San Sebastián: Guipúzcoa-Navarra (pala).

En Burgos: Burgos-Vizcaya (cesta punta).—Alfil.

EL OSASUNA SALE PARA SEVILLA

Pamplona, 20. — El Osasuna ha emprendido ayer viaje a Sevilla, donde el próximo domingo jugará contra el Betis.

Forman en la expedición: Eizaguirre, Eusebio, Ciaurre, González, Zubiaurre, Pachín, Glaria II, Ezquizábel, Recaldo, Cerdán, Areta III, Marino y Ruiz.

No se sabe si podrá alinearse Cerdán, pues sufre un fuerte golpe en la cabeza y en un muslo.

Los jugadores pernoctaron anoche en Madrid y hoy han continuado viaje a la capital andaluza.—Alfil.

Ante los partidos de fútbol ESPAÑA-ITALIA

El jueves, 26, saldrá para Roma la Selección "A" española

Madrid, 19. — La Federación Española ha cursado en el día de hoy la convocatoria oficial para los siguientes jugadores, una vez que el Comité directivo aprobó en su reunión de ayer la propuesta del seleccionador nacional de fútbol y el informe del Comité Técnico:

Equipo «A». — Porteros: Alonso (Real Madrid) y Carmelo (Atlético de Bilbao).

Defensas: Quincoces (Valencia), Santamaría (R. Madrid), Segarra y Gracia (Barcelona C. F.).

Medios: Santisteban (R. Madrid), Gensana (C. F. Barcelona) y Zárraga (R. Madrid).

Delanteros: Tejada y Kubala (Club Fútbol Barcelona), Di Stéfano (Real Madrid), Suárez (C. F. Barcelona), Gento (R. Madrid), Miguel (Atlético Madrid) y Tercero (Valencia C. F.).

Equipo «Promesas». — Porteros: Araquistain (R. Sociedad) y Cobo (Sevilla C. F.).

Defensas: Sastre y Bartolí (Real Club Deportivo Español), Irulegui (R. Sociedad) y Pachín (C. A. Osasuna).

Medios: Isidro (Real Betis), Rivilla (At. Madrid), Ruiz (R. Madrid).

Delanteros: Herrera (R. Madrid), Biempica (R. Gijón), Peiró (Atlético Madrid), Del Sol (R. Betis), Camps (R. C. D. Español), Aguirre (Atlético Bilbao) y José Luis (R. Zaragoza).

El equipo «A» viajará a Roma por vía aérea el jueves día 26 del corriente, saliendo de Madrid a las 11,15 para llegar a la capital italiana a las 14,25 horas. Se hospedará en el Hotel de La Ville, Vía Sistina, 69. El equipo, salvo los jugadores del Real Madrid, que seguirán viaje a Viena, regresará a Madrid el domingo día 1 de marzo, a las 19,20.

El partido de Roma comenzará a las tres y media de la tarde y será arbitrado por los austriacos señores Seiplet, Grill y Kainer.

En las condiciones convenidas con la Federación Italiana para este partido figura la posibilidad de sustituir al portero durante todo el encuentro y otro jugador más hasta el comienzo del segundo tiempo.

La delegación oficial española estará presidida por el doctor don Alfonso de Lafuente Chaos y al frente del equipo figurará el seleccionador nacional, don Manuel Meana, desplazándose asimismo el miembro del Comité Técnico, doctor Gabilondo.

El equipo de "promesas" se concentrará en Madrid el viernes día 27 del corriente en un hotel de la capital. Quedará bajo las órdenes directas del Comité Técnico, personificado por el miembro del mismo, doctor don José Luis Costa.

El partido comenzará a las cuatro y media de la tarde y será arbitrado por el colegiado francés M. Berberán, auxiliado por jueces de línea por los árbitros españoles don José Plaza y don Benito Novella.

Los posibles cambios de jugadores seguirán el mismo sistema que para el partido "a".

La delegación italiana tiene anunciada su llegada el viernes día 27 del corriente por vía férrea, a las nueve de la mañana y se alojará en el Hotel Menfis.—Alfil.

INSTITUTO DE BELLEZA
DUPORT
tiene el gusto de comunicar a su distinguida clientela, que han regresado las señoritas Duport de su nuevo cursillo de perfeccionamiento con las últimas creaciones en peinados.

ELADIO PEÑALBA DIEZ-QUIJADA
MEDICO BACTERIOLOGO MUNICIPAL
Análisis clínicos — V. Calderón, 12

COMPRAMOS-VENDEMOS CAMBIAMOS
Camiones gas-oil, gasolina, anticipamos dinero venta. GARAJE AS. Lérida, 36. Teléfono 54-22-28 Madrid

ATLETISMO

El domingo se celebrarán las pruebas de los Campeonatos Escolares

El próximo domingo, en el Campo de la Juventud, se celebrará la competición de atletismo de los campeonatos escolares.

Las inscripciones deben presentarse en la Delegación P. de Juventudes, de 8 a 9 de la noche del sábado 21, siendo definitivas y no permitiéndose cambios una vez comenzada la competición.

PRUEBAS Y ORDEN DE CELEBRACION

A las once horas: 110 metros vallas, 3.000 metros lisos, salto de longitud, lanzamiento de peso.

A las once y media: 400 metros lisos, salto de altura, lanzamiento de jabalina, 100 metros lisos.

A las doce: Triple salto, 800 metros lisos, 200 metros lisos.

A las doce y media: Lanzamiento de disco, salto con pértiga, 1.500 metros lisos, lanzamiento de martillo.

A la una: Relevos 4 x 100, relevos 4 x 400.

Las pruebas de 110 metros vallas y pértiga se efectuarán con carácter voluntario, no reflejándose por tanto en la puntuación correspondiente.

PUNTUACIONES

Todas las pruebas serán finales. Verificada la clasificación individual, en cada prueba, incluso en relevos, se asignarán 7 puntos al primero, 5 al segundo, 4 al tercero, 3 al cuarto, 2 al quinto y 1 al sexto.

La suma de los puntos así conseguida por cada Centro en la totalidad de las pruebas será la que determinará su ordenación, obtenida la cual, a cada Centro se le atribuirán los puntos que se indican en la tabla señalada en las normas de organización del Reglamento de las Competiciones Escolares.

Los pesos de los artefactos a emplear en lanzamientos serán los siguientes: Peso, 6 kilos; disco, 1'5 kilos; jabalina, 0'600 kilos, y martillo, 6 kilos.

Semifinales del Campeonato de selecciones regionales de fútbol

Madrid, 20. — El próximo domingo, día 22, se disputarán las semifinales en partido de vuelta, correspondiente al Campeonato de Selecciones regionales juveniles:

Castellana - Asturiana (4-0) en el Campo de la Ciudad Lineal. Arbitro, Diego Morilla.

Murciana - Guipuzcoana (0-0), en La Condomina. Arbitro, Juan Osuna.

Para eventual desempate, está previsto que al término del tiempo reglamentario se juegue una prórroga de 15 minutos, en un solo tiempo, dándose por finalizado en el momento que se marque un gol y proclamando vencedor al equipo que lo consiga.

Si agotado el tiempo de la prórroga persistiera el empate, se decidirá a favor de la sección regional, cuyos jugadores sumen menor edad.—Alfil.

Kopa y el Madrid

Comentarios a las declaraciones del jugador francés

Madrid 20.—El diario «Marca» publica en su número de hoy, unas declaraciones del presidente del Real Madrid, don Santiago Bernabeu, bajo el título «Las palabras de Kopa están animadas de buena fe, pero son de una inoportunidad manifiesta».

Por su parte, el diario «Ya», se refiere a las mismas declaraciones del presidente madridista y escribe: «Las extensas declaraciones de Kopa a «L'Equipe» de París, han causado cierta sensación. Que él quiera dejar el Real Madrid a fin de temporada ha sorprendido menos que los motivos expuestos. Y por su interés recogemos la respuesta del presidente del Madrid, Santiago Bernabeu, también a través de «L'Equipe». Es esta:

«Mi posición es muy sencilla y clara. Estoy asombrado de que Kopa esté de una parte satisfecho del Real Madrid y de que, de otra desee dejarlo. El Madrid no se opondrá nunca a la partida de Kopa, incluso si debiese producirse mañana, es decir, antes de expirar su contrato. El club francés interesado no tendría en este caso más que ponerse de acuerdo con nosotros.

Lo que el Madrid no consentirá nunca es abandonar su línea de conducta de amistad con Francia. Esta amistad cuenta más que una pequeña diferencia con Kopa. El Madrid ha hecho tanto por Kopa, que su reacción nos asombra. Pero esta reacción —que creo debida a influencias exteriores— no podrán empañar las excelentes relaciones que siempre han existido entre Kopa y nosotros.

Lo que es necesario evitar es que en el Madrid haya un jugador descontento. No es preciso que Kopa permanezca en el Madrid contra su agrado».—Alfil.

DESDE PRADANOS DE OJEDA

Preparativos de la Semana Santa

La siembra de tardíos se está haciendo en magníficas condiciones

PREPARATIVOS

Nuestras Cofradías penitenciales ya han confeccionado su programa, para que nuestra Semana Santa este año supere en brillantez y esplendor litúrgico a las precedentes, que tanto gustan y emocionan a estos pueblos enclavados en el Valle de la Ojeda; que el tiempo se nos presente propicio y lo demás saldrá a maravilla. Nos dice nuestro Cura, don Anastasio Antolín Prieto, que de los sermones, Hora Santa y demás actos, se ha encargado el gran predicador claretiano, R. P. Javier Arteta, de la residencia de Burgos.

NUEVO PRESIDENTE

Cumpliendo con su Reglamento, la Adoración Nocturna local tuvo en días pasados su junta general para efectuar la elección de su presidente en el año actual.

La propuesta del Consejo fué aceptada por unanimidad, recayendo el nombramiento a favor de don Domingo San Millán Martín, máximo entusiasta, apóstol incansable en las obras eucarísticas, que ya en períodos pasados también ostentó con el mayor de los aciertos la presidencia. Vaya por delante nuestra enhorabuena, que bien la merece la Sección, y que ésta aumente en sus grados de socios activos.

DEL CAMPO

Comienzan las siembras de tardíos y avenas, que se verifican en inmejorables condiciones. Muchos trigos presentan un aspecto prometedor en esta primavera adelantada, que nos brinda el invierno. Como este año por estas latitudes no hemos conocido la nieve, recogemos de algunos labios este eco: «No vendría mal un poco de agua». Y a otros (éstos son los más), oímos: ¿Ahora? Ni agua bendita. ¿A qué carta nos quedamos? Yo creo que a aquella que en mi pueblo de Campos escuché muchas veces: «Esto de la agricultura, no hay quien lo entienda».

La quiniela de Argos

Interés unilateral en el, siempre espectacular, Atlético de Madrid-Real Madrid

Madrid.—(Servicio especial de ARGOS para DIARIO-DIA. Prohibida la reproducción).

Decíamos que el partido del siglo, como denominaron algunos demasiado exagerados al Real Madrid-Barcelona, no era decisivo para el título y así fué, ya que ahora todos los encuentros que restan de la competición revestirán los mismos caracteres de auténticas finales para los dos Clubs empeñados en lograr el primer puesto.

La victoria del Real Madrid, aparte de echar por tierra los pronósticos de Helenio Herrera, haciendo posible que el nombre del magnífico preparador ocupe en destacados titulares distintas secciones de todos los periódicos durante varios días, ha puesto a la Liga mucho más interés.

De lo primero apenas si tenemos nada que hablar. Creemos que se ha dicho todo cuanto habría de decirse y hasta lo que no debiera haberse dicho. Quizá Helenio Herrera sepa que la propaganda es buena hasta cuando hablan mal de uno..., y en este caso el sabio técnico está de enhorabuena. ¡No habría dinero suficiente para pagar tan vasta y eficiente campaña publicitaria!

En lo referente a la lucha por el título, la pugna entra en una larga recta final llena de dificultades para el actual campeón, y no mucho menores para su directo rival, el Barcelona. Los dos equipos están en un duro e inestable equilibrio con mínima ventaja madridista al haber perdido un partido menos y haber encajado dos goles menos en los veintidós jugados hasta ahora, y con la, en el fondo, mayor ventaja barcelonista al contar con cinco goles más en el recuento global y con un tanteo de 4-1 a su favor en el cómputo de los dos encuentros directamente librados por los dos rivales. ¿Quién campeón? Imposible vaticinar, ya que la pugna puede llegar en el mismo equilibrio y con la misma incertidumbre hasta las últimas jornadas.

1.ª Y 2.ª DIVISION	
Betis - Osasuna	1
R. Sociedad - Sevilla	1
Barcelona - Gijón	1
Oviedo - Español	1
Zaragoza - Celta	1
Valencia - At. Bilbao	1
At. Madrid - R. Madrid	2
Granada - Las Palmas	1
Gerona - Valladolid	2
Coruña - Tarrasa	1
Sabadell - Ferrol	1
Sestao - Baracaldo	1
Santander - Alavés	1
Avilés - Condal	1
RESERVAS:	
Indauchu - R. Unión	1
Basconia - R. Vallecano	1

La jornada 23 arroja sobre el papel pronósticos favorables a los equipos que juegan en casa, en la mayoría de los casos superiores a sus enemigos.

Pocas veces el encuentro entre los dos rivales madrileños tiene, como en esta ocasión, un interés tan unilateral. Al Real Madrid le va mucho en el partido, como le irá mucho en todos los que le restan de Liga, y sin embargo el Atlético puede esperar lleno de tranquilidad y con sólo la preocupación de hacer un fútbol bonito, sin importarle mayormente el resultado. Debe vencer el Madrid.

El Celta, ya descartado, abandonará la División de Honor sin poner demasiado empeño en los encuentros que le restan, como por ejemplo, el del próximo domingo con el Zaragoza. Sin embargo, habrá reñida lucha en Granada, donde andaluces y canarios tienen necesidad de los puntos para ver de escalar posiciones que les alejen de la promoción, contando con que el Gijón, que viaja a Barcelona, sea el acompañante de los vigueses en el afligido descenso automático, salvo que los astures, espoleados por el miedo, den la sorpresa en el Gamper, cosa poco probable pero que contaría, desde luego, con la más efusiva felicitación de don Santiago Bernabéu.

En la Segunda División el Valladolid ha de triunfar en su desplazamiento a Gerona para enfrentarse con el Gerona, afianzándose así el retorno a la categoría que abandonara la pasada temporada. El resto de los pronósticos son igualmente favorables a los conjuntos locales, que aparte de la circunstancia de jugar en sus lares, son ligeramente superiores a lo que viajan.

José Luis de CASTRO REBOLLEDA

LEA USTED TODAS LAS SEMANAS NUESTRO SUPLEMENTO AGRICOLA.

Nuestros mejores propagandistas no pueden hablar, pero si pudieran hacerlo, dirían:

DADNOS PIENSOS
PROVIMI

SOLICITE AMPLIA INFORMACION, INDICANDO CLASE DE GANADO, A:
C.O.C.S.A.
COMPAÑIA ORGANIZADORA DEL CONSUMO, S. A.
Oficinas: MADRID - Ríos Rosas, 54 - Tel. 53 15 00
Fábricas: CIEMPOZUELOS (Madrid), GUADIANA DEL CAUDILLO (Badajoz) y RAYMAT (Lérida)

DISTRIBUIDORES PALENCIA y PROVINCIA:
VICTORIANO DE VENA
Avenida de Santander, 6

OSORNO: Para el partido de Carrión de los Condes,
INDUSTRIAS AGROPECUARIAS DE VALDAVIA

M.C.D.2022

Las vocaciones religiosas hispano-americanas

Palencia en América

Por Eugenio González Gil

Jesús antes de subir a los cielos deja a los Apóstoles su testamento: «Id por todo el mundo y predicad el Evangelio a toda criatura». La Iglesia fundada por Cristo, depositaria de los tesoros infinitos de la Redención, por ser prolongación viva del Redentor en la Tierra, tiene misión de dimensiones universales; es esencialmente católica, y abraza con un mismo amor y una misma fe a toda la familia humana sin distinción de naciones.

Queremos señalar hoy uno de los grandes problemas que afligen el corazón del Santo Padre y del mundo católico: AMERICA. Nos referimos a la América de habla española y portuguesa y, en concreto, a la escasez de sacerdotes; problema el más grave y peligroso de la América Latina, ya que donde falta el sacerdote se oscurece la luz de la verdad religiosa, pierden vigor las leyes dictadas por la religión, languidece la vida de la gracia, se corrompen las costumbres.

América Latina supone la tercera parte de los católicos del mundo y sólo cuenta con una octava parte del número de sacerdotes en el mundo; por ejemplo, en Guatemala, a cada sacerdote le corresponden 12.000 fieles.

Siendo Latino-américa cuarenta veces mayor que la extensión de España y con sus 170 millones de fieles, cuenta con menos sacerdotes que nuestra nación. Esto se agrava al ser proporcionalmente inferior el crecimiento de sacerdotes al de la población católica. No es nada raro que nos encontremos con pueblos de diez mil habitantes sin sacerdote; pueblos perdidos en las llanuras inmensas o montes apenas accesibles con una educación humana elemental que apenas reciben la visita del sacerdote una vez al año. Tal escasez de sacerdotes da lugar a que se extienda más y más la ignorancia religiosa, y está, unida al gran porcentaje de analfabetos, crea el terreno más propicio para la expansión no sólo del protestantismo, sino también del comunismo y del espiritismo.

América Latina, tendrá dentro de 50 años, 572 millones de habitantes. En esos 50 años se juega la Iglesia en aquellos países más del número total de fieles que existen en la actualidad en todo el mundo. Quisiera recoger aquí las palabras del señor obispo de Talca (Chile): «Si no somos enviados a Africa, no la ganamos para Cristo, pero si no llegamos a tiempo a América es todo un continente el que perdemos los católicos». ¡Africa y Asia son masas ingentes sin fe; América, naciones cristianas sin sacerdotes!

Por otra parte, hacia América se va desplazando sensiblemente la población mundial; en un futuro no muy lejano, se convertirá en centro de gravedad de la humanidad. Dos millones y medio de europeos salen todos los años para América. España envía unos 50.000. Es natural que nos preocupemos de ayudar a la Iglesia allí, para que cuide a ese contingente humano.

Este bloque impresionante de pueblos que constituye la tercera parte de los católicos de la Iglesia en todo el mundo, se encuentra hoy en una situación tan comprometida que solamente será capaz de remediarla la ayuda fraternal que la Iglesia les proporcione, desprazando sus mejores reservas.

Para superar esta situación y vigorizar los planteles de las vocaciones nativas Latina-américa espera muy especialmente la ayuda de España.

¿Como ha respondido España a esta angustiosa llamada y dolor de la Iglesia?

Siguiendo su tradición misionera ha multiplicado el envío de misioneros religiosos; ejemplo muy laudable es también el de las diócesis vascongadas que han adoptado los terrenos de misión «Los Ríos» y «El Oro» en el Ecuador. Pero para conseguir una ayuda inteligente y eficaz los prelados españoles crearon la Obra de Cooperación Sacerdotal Hispano-Americana (OCSHA), obra de carácter nacional que recoge sacerdotes diocesanos y seminaristas teólogos. Cumple ahora diez años de existencia y tiene ya enviados más de 300 sacerdotes.

Cualquiera de nuestros sacerdotes españoles cimentados en la humildad y llenos de abnegación y desprendimiento están en condiciones de rendir un digno trabajo en los campos de América. Pio XII señaló en una ocasión solemne que Hispanoamérica sufría la falta de 130.000 sacerdotes; este es el problema que trata de aminorar España aportando las muchas vocaciones que por divina gracia vienen abundando en el pueblo español. Todos los sacerdotes españoles deben estar dispuestos a entregar sus mejores años de vida sacerdotal al servicio de la Iglesia allí donde los necesita con más urgencia. Las diócesis abran cada día más su corazón por encima de sus límites para atender a millones de almas que están pidiendo urgentemente sacerdotes y corren peligro de caer en desviaciones y herejías.

Palencia, alentada por su Pastor supremo, el señor Obispo, ha recogido esta llamada del Santo Padre y ha enviado sus sacerdotes a América. Actualmente trabajan allá seis sacerdotes, otros dos están para partir y cuatro seminaristas mayores cursan estudios en el Seminario que la OCSHA está levantando en Madrid.

Tres palentinos han sido destinados a Chile y trabajan en «grupo» en una población de unos 5.000 habitantes, en medio de un escenario natural maravilloso, rodeados de mar, lagos, y el fondo impresionante de los Andes que el clima lluvioso ha llenado de verdor. La diócesis en que trabajan, es puerto de mar, de unos 150.000 habitantes, tres veces la extensión de Palencia y cuenta sólo con 30 sacerdotes diocesanos (Palencia tiene unos 420 sacerdotes).

«El Día Nacional», que se celebró el segundo domingo de febrero, tuvo como meta estimular las vocaciones sacerdotales en España, con vistas a ser enviadas a las naciones hispanoamericanas. En el Seminario de la OCSHA cursan actualmente 82 seminaristas españoles. Muchos prelados americanos están fundando becas para estudios con grandes sacrificios. El Seminario está en obras y con las puertas cerradas a continuas peticiones de seminaristas que desean ingresar. COOPERA TU TAMBIEN para que el Seminario se HAGA MAYOR.

El "Ciudad de Sevilla" varado en el Guadalquivir

Sevilla, 20.—El «Ciudad de Sevilla», vapor correo de Canarias, ha quedado varado hoy en el Guadalquivir, en el bajo denominado de los Olivillos, exactamente en el mismo lugar en que vararon hace dos días el buque inglés «Patrick M.» y el noruego «Mimer», que ya pudieron proseguir su ruta.

En el lugar mencionado se presentó hoy el comandante militar de Marina, capitán de navío don Juan Ramos Izquierdo.—Cifra.

Ha comenzado la primera Asamblea Nacional de Revistas

Madrid, 20. — En la Casa Sindical se ha inaugurado esta mañana la primera Asamblea Nacional de Revistas del Sindicato Nacional del Papel, Prensa y Artes Gráficas.

Presidieron el director general de Prensa, don Adolfo Muñoz Alonso; el vicesecretario de Ordenación Social señor Mateu de Ros; el jefe del Sindicato del Papel, señor Pemartín y los directores de algunas revistas.

El presidente del grupo de revistas, señor Cabal, pronunció unas palabras en las que hizo una exposición de algunos de los problemas que serán objeto de debate y solicitó la colaboración de los asambleistas para llevar a buen término los fines que se proponen alcanzar.

El director general de Prensa, señor Muñoz Alonso, pronunció unas palabras para recoger las del señor Cabal, y para ofrecerse como director general de Prensa a la disposición de la Asamblea.

Inmediatamente comenzaron los trabajos de la Asamblea que continuarán durante hoy y mañana.—Cifra.

FRISO DE PRENSA

Defensa del consumidor

Madrid, 20.—Bajo el título «Defensa del Consumidor», el periódico «Arriba» publica hoy un editorial en el que pretende «llamar la atención sobre aquellos precios cuyo nivel habitual es a todas luces arbitrario y muestra una notoria desproporción respecto de los costos de producción y de lo que deben considerarse como honestos márgenes comerciales». Se refiere a «aquellos artículos de consumo cuyos precios pueden ser renajados mediante simples reajustes de la línea comercial».

Para «Arriba» los supermercados «constituyen un ejemplo altamente expresivo de cómo métodos racionales de venta son por sí mismos instrumentos capaces de producir descensos bastante apreciables en los precios de venta al público de los artículos alimenticios». Cita algunos ejemplos, entre ellos el de los discos, lo que ha constituído «una demostración más de un tipo de práctica monopolística, por desgracia bastante extendida. Según «Arriba», «cuando alguna empresa, usando de esa misma libertad, introduce en el mercado factores acusados de competencia mediante reducciones en los precios, tan notables a veces que hacen suponer la existencia de unos márgenes de beneficios astronómicos o de unos sistemas de producción y de venta verdaderamente excépticos», hay sectores que no pierden ocasión para clamar por la total libertad de comercio, acuden al expediente de la represión y del bloqueo.

«Si hay en España algo socialmente relevante, sano y prometedor, ese algo es la familia, célula primaria y esencial de la Comunidad Nacional, depósito de intangibles tradiciones, ensanchamiento de la personalidad, esencia de sacrificios y grupo ético social de incomparable valor para la vida espiritual de cualquier pueblo civilizado», escribe «ABC», al ocuparse hoy de nuevo del Congreso de la Familia. No duda el periódico que el Congreso «ha de ser fértil en aportaciones a la resolución de sus problemas y fortificador de su estabilidad, que es garantía de paz. A ello contribuirá desde la participación oficial hasta ese conjunto de organismos familiares de inspiración religiosa que con tanto celo trabajan en este campo. Las estructuras sociales deben ser edificadas sobre cimientos de espontaneidad e intimidad familiar. Ellas —dice— representan una lozana gama de legítimas diversidades que, lejos de debilitar, afianzan armoniosamente la sagrada unidad nacional». —Cifra.

Convocatoria del Concurso Nacional de Autores Noveles de Teatro para la adjudicación del Premio "Calderón de la Barca"

En cumplimiento de lo dispuesto por la Orden del Ministerio de Información y Turismo de 31 de diciembre de 1956, se convoca por el presente un Concurso Nacional de Autores Noveles de Teatro para la adjudicación del Premio «Calderón de la Barca», dotado con 40.000 pesetas, con arreglo a las siguientes bases:

Base primera.—Podrán tomar parte en este concurso los autores españoles que acrediten no haber estrenado ninguna obra de teatro por compañía profesional.

Base segunda.—Las obras habrán de presentarse mecanografiadas, por duplicado, debidamente firmadas en su final expresando el nombre y dos apellidos del autor y acompañadas de instancia dirigida al Excmo. señor ministro de Información y Turismo, en el Registro General de dicho departamento, a partir de la fecha de publicación de este anuncio en el «Boletín Oficial del Estado», hasta las doce horas del día 30 de abril del presente año.

Base tercera.—El citado Registro entregará a cada concursante un resguardo acreditativo de la fecha en que su instancia, libretos y documentos complementarios, han sido presentados.

Base cuarta.—En la instancia se hará constar además de la petición de que la obra sea inscrita en el concurso, el título de la misma, el nombre y dos apellidos, profesión, nacionalidad y domicilio del autor.

Base quinta.—Igualmente deberá acompañarse una certificación expedida por la Sociedad General de Autores de España, en que se acredite que el autor no se halla inscrito en su registro con ningún estreno de carácter profesional.

Base sexta.—Las obras que se presenten habrán de cubrir el tiempo normal de una representación, y serán de tema original y género de comedia o dramático.

Base séptima.—No serán admitidas a concurso las obras de autores fallecidos.

Base octava.—El concurso podrá ser declarado desierto y el premio será en principio indivisible.

Ello no obstante, y con carácter excepcional, cuando ninguna de las obras alcanzara el conjunto de valores literarios y teatrales preciso para su estreno, la dotación del premio podrá dividirse en dos accésits cuya respectiva cuantía propondrá libremente el Jurado.

Base novena.—La obra merecedora de la adjudicación de la cuantía total del Premio «Calderón de la Barca», será estrenada por el Teatro Nacional María Guerrero, dentro de la temporada a que corresponda la fecha del fallo del concurso.

Base décima.—La resolución del concurso tendrá lugar en el plazo de noventa días a partir del último señalado para la inscripción en el mismo.

Base undécima.—Una vez fallado el certamen podrán los concursantes, previa presentación del resguardo expedido por el Registro General del Ministerio, retirar los ejemplares de las obras presentadas, con excepción de la premiada, uno de cuyos originales quedará preceptivamente archivado en la Sección de Teatro de la Dirección General de Cinematografía y Teatro.

Madrid, 8 de enero de 1959.

El Director General.

AGRICULTOR

Legislación agraria, consultorios técnico y social agrario, información de mercados en al año. Apartado 15. Palencia MIES. Suscripción: 36 pesetas

Una niña española premiada en Bruselas

Obtuvo el segundo premio en una exposición de dibujos

Bruselas, 19. — La niña española Margarita Suárez Carreño, de 14 años de edad, ha obtenido el segundo gran premio de los tres que con motivo de la pasada Exposición Universal de Bruselas, organizó y concedió el diario «Le Soir». El número de aspirantes a este concurso internacional de dibujo infantil, era de 21.456 niños.

Se da la circunstancia de que Margarita Suárez-Carreño, de Madrid, no dió nunca clase de dibujo.—Efe.

Embajada artística norteamericana

Quince famosas figuras del cine pasan unas horas en Madrid

El vino español, bebido en bota, y el sol les produjo sensación a su llegada

Barajas, 20. — Procedente de Nueva York, ha llegado a este aeropuerto el avión «Jetstream», de la T. W. A., en el cual viajaban la Embajada artística, social y periodística de Estados Unidos, que asistirá a los actos de inauguración del Hotel Hilton, en El Cairo.

Presidía la misma, Mr. Conrad N. Hilton y le acompañaban Joseph Hilton, Mrs. Angelika Appel Mister Earl Blackwell, Mr. Paul Brinkman, Mrs. Jeane Crain, Mr. Dean Carpenter, Mr. Leo Carrillo, Mr. Robert C. Cavery, Mrs. R. J. Caverly, Mr. Frank Conniff Mrs. Robert Considine, Mrs. Milfred A. Considini, Mr. Linda Cristal, Robert Cummings, Mrs. Mary Elliot de Cummings, Mr. Elijah Willian. Mrs. Stanton Delaplane, Mr. Arthur Foristall Mrs. Mary E. Foristall, Mister Frank Helter, Mr. William Hobbs, Mrs. Norahl Hobbs, Mrs. Hedda Hopper, Miss Martha Hyer, Mr. Van Johnson y Mrs. Johson, Mr. Richard Joseph, Mrs. Morgan Joseph, Mr. Monte Kay Mrs. Dianhann Carroll Kay, Mr. Leonard Lyons, Mister Lauritz Melchior, Mrs. María Melchior, Mr. Walter Manke, Mister William Moss, Miss Anne Miller Mossguv Mrugt O. Brian, Mr. Ted Patrick, Mrs. A. K. Pezas, Miss Inez Robb, Mr. J. Addison Robb, Mrs. Jane Russell, Mr. Robert Sterling y señora, Mr. Rlobinson Andrews, Miss Miiko Taka, Mr. Taylor y señora, Mrs. Olive Wakeman, Mrs. Earl Warren, Mrs. Virginia Warren, Mr. Earl Wilson y señora, Miss Joan Winchell, Mrs. Cobina Wright, Mr. San Young y Mrs. Elizabeth Goodman Young.

En la escalerilla del aparato fueron saludados por alto personal del Hotel Hilton en España y por dirigentes de la Compañía de Aviación que les trasladó a Madrid. Jóvenes ataviadas con trajes típicos les ofrecieron ramos de flores a las señoras y les obsequiaron con vino español que bebieron de la clásica bota. Seguidamente subieron a un autocar que les trasladó al Hotel.—Cifra.

EL VINO ESPAÑOL LES GUSTO A TODOS... COMO EL SOL

Madrid, 20. — Quince mundialmente famosas figuras del cine americano se encuentran desde este mediodía en Madrid. Son las siguientes: Leo Carrillo, Dianhann Carroll, Linda Cristal, Jeanne Crain, Robert Cummings, Martha Hyer, Anne Jeffreys, Lauritz Melchior, Ann Miller, Hugh O'Brian, Jane Russell, Robert Stack, Robert Sterlin, Miiko Taka y Van Johnson.

Leo Carrillo, manifestó que su gran ilusión sería interpretar en España una de sus películas, pues siente gran interés por todo lo español, ya que no en vano desciende de padres españoles. Durante su carrera artística ha realizado más de 150 películas. Señaló que el cine no se portó mal con él, pues en la actualidad disfruta de un magnífico «rancho» en California. Leo Carrillo, se tocaba con un sombrero de ancha ala, vestía traje marrón, y cuando le ofrecieron la «bota» para beber vino español, gritó: «¡Viva España! ¡Viva mi gente y nuestro vino!».

Le pregunté si Miiko Taka había comido arroz durante el viaje, y contestó: «No sé cómo los japoneses prefieren tanto el arroz blanco Claro es se comprende, «porque no han probado el arroz con pollo a la española».

A nuestro lado, Linda Cristal, la actriz argentina de moda en Hollywood, manifestaba: «¡Bendito sol de España!». Linda empezó militando en el cine argentino, pero pronto su fama cruzó las fronteras y tuvo que desplazarse a Méjico, donde puede decirse que se consagró definitivamente. Es una mujer muy agraciada, simpática y atenta.

Robert Cummings y Van Johnson, se perdieron pronto de vista. Este último no quiso decir ni palabra. Robert Cummings manifestó que estaba encantado de encontrarse en España, país al que él tanto admira por su historia, arte y tradiciones.

El célebre «vaquero» y apuesto galán Hugh O'Brian, dijo que por vez primera pisaba tierra española. Y que a juzgar por las mujeres que se encontraban en Barajas, las españolas no tienen nada que envidiar a «otras» latinas...

Jeanne Crain, a la que acompañaba su marido, lucía un vestido, traje azul, muy elegante, y se tocaba un sombrero amplio de color rojo y blanco. La sucesora de Grace Kelly en el «Cielo estrellado», de Hollywood, se lamentó de que su estancia en nuestro país se limitara tan sólo a unas horas. «Espero con ansiedad la fiesta de esta noche para poder ver auténtico flamenco». También ella quiso saborear vino español desde la «bota» y repitió. Al final, añadió —¡Formidable!

La protagonista de «Sayonara», Miiko Taka, habla un poco el español. Cuando le pregunté su edad respondió: «Yo no tengo años». Ella quiso decirme que era aún muy joven y que los años no importaban...

Señorita Taka ¿qué opinión le merece Marlon Brando, usted que ha estado trabajando con él?

—Tiene un carácter muy especial. Pero como actor es genial.

—¿Usted, es romántica?

—¡Oh!, no. Por el contrario creo que soy apasionada.

—¿Algún romance en perspectiva?

—No, desde luego no.

—¿Contenta de encontrarse en España?

—Muchísimo, es un país encantador, con mucho sol y mucha simpatía en sus personas.

Janne Russell, la intérprete de «Los caballeros las prefieren rubias», aclaró que «depende del hombre».

—Janne ¿usted cómo los prefiere?

—Ni rubios ni morenos: hombres.

—¿Su opinión de los españoles?

—Termino de llegar, pero según me habló Ava Gardner, los españoles son admirables.

—Este lunar que lleva en la mejilla izquierda ¿es arte pictórico?

—Se moja un dedo y me demuestra que es una gracia más de su lindo físico. La llaman para que suba al autocar...—Cifra.

4 noticias de color

1) Operación raticida en Madiid

Madrid, 20.—Está ya todo preparado para la primera operación masiva en gran escala contra las ratas, en Madrid. Serán adoptados los sistemas de eficacia comprobada en las grandes ciudades del mundo, especialmente en París. Será ésta la primera vez que se emprenda una campaña análoga, para la cual el Ayuntamiento tiene votado ya el crédito necesario.

Según cálculos realizados en distintos laboratorios mundiales, el destrozo que ocasiona cada roedor en una ciudad, aplicados a la nuestra, representan dos millones de pesetas diarias.

En esta primera fase desraticida de Madrid, el Ayuntamiento invertirá, en el plazo de dos meses, más de dos millones de pesetas.—Cifra.

2) Cinco meses de cárcel por cortar el pelo a su esposa

Yakarta, 20. — Un individuo ha sido condenado a cinco meses de cárcel por el tribunal del distrito de Semaranga, en Java, por haber cortado el pelo a su esposa mientras dormía.

El acusado declaró que cometió el acto por haberle desobedecido su esposa, quien pese haberle pedido que no lo hiciera, continuó vendiendo cigarrillos para obtener dinero para la casa.—Efe.

3) Las futuras mamás no deben fumar

Londres, 20.—Las mujeres que fuman tienen niños más pequeños que las que no son fumadoras, según se afirma por un equipo de investigación de la Universidad de Birmingham, dirigida por el Dr. C R. Lowe.

El informe ha sido redactado después de una encuesta e investigación acerca de más de dos mil mujeres, en cinco hospitales de Maternidad.

Los médicos que han tomado parte en esta tarea dicen que el fumar dificulta el paso de los alimentos desde la madre al hijo aun no nacido y produce otros trastornos. El doctor Lowe, que firma el informe en cuestión, aconseja a las futuras madres que se abstengan de fumar, al menos durante los últimos meses del embarazo.—Efe.

4) Los viajes por aire, la rejuvenecen

París, 20.—Madame Fanny Weil, de 96 años de edad, ha emprendido viaje por vía aérea con dirección a Lima, para visitar a varios miembros de su familia residentes en Perú.

Antes de partir, manifestó en el aeropuerto de Orly que «los viajes por aire me rejuvenecen».—Efe.

MATERIAL DE OFICINA, EN I. G. DIARIO-DIA

Narcóticos

El FBI busca al dueño de una maleta

Atlanta (Georgia), 19.—Agentes del FBI registraron en este aeropuerto un avión procedente de Nueva York y detuvieron a un pasajero sospechoso de haber abandonado en el aeródromo neoyorquino una maleta conteniendo narcóticos por valor de medio millón de dólares.

La policía ha informado que fué una llamada telefónica en la que se hablaba de una supuesta bomba colocada en un avión de la «Capital Airlines», lo que condujo al descubrimiento de la maleta y a la detención del pasajero en cuestión, Richard Alston, de 44 años, un negro de Jamaica.

Alston, que viajaba con el nombre de W. Hatchett, se ha negado a hacer cualquier informe sobre la maleta.—Efe.

¡TOTALMENTE AUTOMÁTICA! Hace sin guía y por sí sola toda clase de labores con una o dos agujas. Cose recto y en zig-zag, hace ojales, presillas, bordados, festones, vainicas, zurcidos; cose botones... Su manejo es sencillísimo, basta mover una palanca situándola en la posición que indica la tablilla de la máquina, según la labor a realizar, y la máquina hace el resto.

Tiene todos los adelantos técnicos conocidos, compite en el mundo entero con las mejores marcas internacionales y **en España es la única máquina totalmente automática.**

ALFA automática

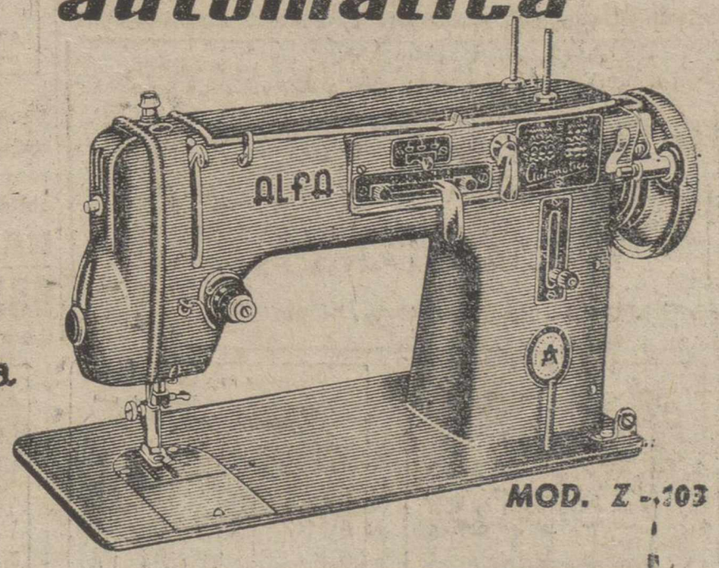

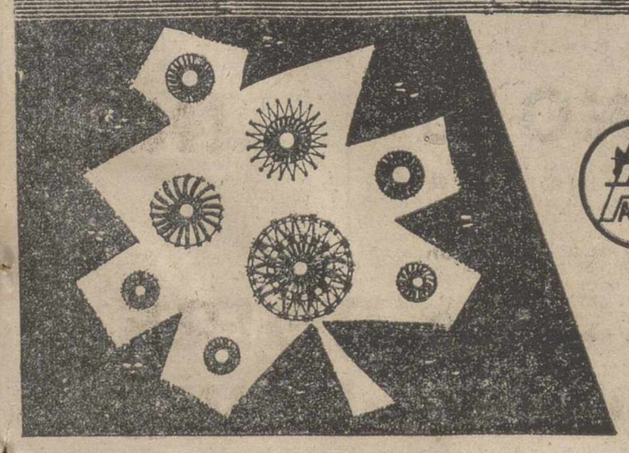

primera marca española

OCHO MODELOS DISTINTOS CON LA CALIDAD INVARIABLE ALFA

M.C.D.2022

Salvoconductos para salir de Cuba

Serán entregados a los que han conseguido asilo político en las embajadas

La Habana, 20. — El nuevo jefe del Gobierno cubano, Fidel Castro, anunció anoche, que se concederán «salvoconductos» para salir del país a los cubanos que han conseguido asilo político en las Embajadas de La Habana; Castro hizo este anuncio en una declaración ante las Cámaras de la Televisión.—Efe.

LOS CASINOS ABIERTOS

La Habana, 20. — Los Casinos de juego, los hoteles de lujo y los Clubs nocturnos, que fueron cerrados por las fuerzas de la revolución, recibieron permiso para volver a abrir sus puertas anoche. Los directores y administradores de tales negocios recibieron órdenes del Gobierno de abonar los salarios a sus empleados devengados durante el tiempo que los locales han estado cerrados.—Efe.

TRES HAITIANOS DETENIDOS

La Habana, 20. — Un portavoz de la policía ha declarado que han sido detenidos tres individuos haitianos que habían llegado a esta ciudad con el propósito de asesinar a cuatro destacados refugiados de la República vecina.

Según el portavoz uno de los presos ha declarado que tenía la intención de matar a Louis Dejoir, que salió derrotado ante Francois Duvalier en las elecciones presidenciales de 1957, así como a Robert Leger, secretario de Dejoir, Pierre Armand y Maurepas Auguste, ex oficiales del Ejército haitiano.

Agregó el portavoz que, según el prisionero, el cónsul general de Haití en esta ciudad debía proporcionar las armas a los asesinos y pagarles diez mil dólares por cada una de las muertes.

La policía cubana, al parecer informada del complot, detuvo a Bruno Paul Nicolás Berniot y Louis Masip, los cuales llegaron por vía aérea a esta ciudad el pasado sábado.—Efe.

Una bomba de cobalto para un hospital de Barcelona

Barcelona, 19. — Una bomba de cobalto, para el tratamiento del cáncer, con destino al Hospital de la Santa Cruz y San Pablo, de esta ciudad, ha sido conducida a Barcelona desde Yokohama, a bordo del buque norteamericano «President Coolidge»

Los accesorios, contenidos en 14 grandes cajas, pesan 14 toneladas y la que contiene la parte radioactiva será descendida por un doctor japonés que acompaña a la expedición y que tiene a su cargo el montaje del aparato.—Cifra.

Mac Millan saldrá mañana hacia Moscú

Londres, 20. — Según se ha informado en la residencia del primer ministro, el programa para el viaje de Mac Millan y su ministro de Asuntos Exteriores a la Unión Soviética, se desarrollará de la siguiente forma:

El jefe del Gobierno y Selwyn Lloyd, saldrán de Londres mañana sábado, a las ocho de la mañana, hora local, (9 hora española), y esperan llegar a Moscú cuatro horas más tarde. Regresarán a la capital británica el 3 de marzo próximo.

Hasta el jueves 26, Mac Millan y Lloyd permanecerán en Moscú. En esa fecha, saldrán en un avión soviético para Kief y Leningrado, y volverán a Moscú el día 1 de marzo, en tren.

En la capital soviética, se celebrarán varias reuniones de conversaciones oficiales, antes y después del viaje a Kiev y Leningrado, y habrá también ocasión para otras conversaciones de carácter privado con los dirigentes rusos.

El primer ministro británico espera hablar por la televisión soviética y dar una conferencia de Prensa durante su estancia en Moscú.

Mac Millan será huesped de honor en una cena que le será ofrecida la noche de su llegada por el jefe de Gobierno soviético, Jruschof. Entre otros actos sociales proyectados, los visitantes ingleses asistirán a dos representaciones de ballet y un concierto.—Efe.

GUIA MEDICA

JULIO PASTOR
Médico Electrorradiólogo
Rayos X. Onda Corta. Rayos ultravioleta. Corrientes farádicas y galvánicas
Electrocoagulación
Consulta de 11 a 12 y de 6 a 7.
Felipe Prieto, 2, 1.º (junto a la Plaza de Toros). Teléfono, 1516

José M.ª Martín Barbán
Medicina y Cirugía del aparato digestivo
Consulta, de diez a una
General Franco, 2. — Telf. 2041

MANUEL MELENDRO
Geriatría — Medicina interna
Enfermedades de la Vejez
RAYOS X
Consulta de 11 a 2
Estrada, 27, 2.º. (Casa Bar Moreno)
Teléfono, 2956

RAFAEL M. ALMEIDA
Médico-Jefe del Hospital Provincial por oposición
RAYOS X
Horas de consulta: de 11 a 2
Mayor Pral., 254, 1.º, Izda. Tel. 1563

CESAR ROJO NOZAL
MEDICO - PUERICULTOR
ENFERMEDADES DE LOS NIÑOS
RAYOS X
Consulta: De 10'30 a 12. Mayor, 76
Domicilio: José Antonio, 47, 3.º, dcha.
Teléfono 3288

D. TEODOMIRO ARTERO TOVAR
Ex-Profesor A. y Ex-Interno por oposición de la Facultad de Medicina
Ex-asistente del laboratorio del Hospital del Rey, de Madrid
ANALISIS CLINICOS
Técnicas fotoeléctricas y electroforéticas
Consulta de 10'30 a 5. Don Sancho, 10, 1.º (edificio Banco E. de Crédito)

D. DACIO CRESPO H. DE MEDINA
JEFE DE LOS SERVICIOS DE CIRUGIA DEL HOSPITAL PROVINCIAL POR OPOSICION
Consulta de 12 a 2 y de 4 a 6
Teniente Velasco, 1 (detrás de la iglesia de San Lázaro).—Telf. 1456
Operaciones y Urgencias: Clínica San Bernabé. Telf. 2100

E. ROBLES *José Antonio, 47, 1.º (Salón) de once a una y media. Tlf. 1412*
ENFERMEDADES DE LA PIEL
Cáncer. Tumores. Ulceras. SIFILIS VENEREAS
ENFERMEDADES DE LAS VIAS URINARIAS Y GENITALES
Electroterapia. (Diatermia, onda corta. Electrocoagulación. Rayos U. Corrientes, etc.). Nieve carbónica. Análisis.

DOCTOR HERMAN BLANCO
SANATORIO QUIRURGICO — CIRUGIA GENERAL — RAYOS X
CONSULTA DIARIA, DE 12 A 2
Valentín Calderón, 12 *Teléfono, 2155*

C. RODRIGUEZ PASCUAL
Director del Dispensario Oficial Dermatológico y Antivenéreo (por oposición)
ENFERMEDADES DE LA PIEL
Ulceras de pierna - Varices - Hemorroides - Enfermedades ano-rectales
Consulta de doce a dos V. Calderón, 7 Teléfono, 2106

JOSE SANZ VINUESA
CIRUJANO - UROLOGO
Ex-profesor A. de la Facultad de Medicina de Valladolid
RIÑON-PROSTATA-VIAS GENITO-URINARIAS
Consulta de 11 a 1 y de 4 a 5
Teniente Velasco, núm. 15, 2.º, izquierda. *Teléfono 2663*

ALFREDO PRIETO VIDAL
ENFERMEDADES NERVIOSAS Y MENTALES
Director del SANATORIO SAN LUIS
Ex Director del Instituto Psiquiátrico de San Boy (Barcelona)
CONSULTA DE 1 A 2,30 PLAZA SAN LAZARO, 1

T. MIGUELEZ BUSTAMANTE
CIRUGIA GENERAL
Ex profesor A. de Patología Quirúrgica de la Facultad de Medicina de Valladolid. República Argentina, 12. Teléfono, 1941
(Frente al Instituto). De once a una

JULIO AGUADO MATORRAS
MEDICO EX-INTERNO DE LA STAEDTISCHE
Frauenklinik de Bremerhaven (Alemania)
ENFERMEDADES Y CIRUGIA DE LA MUJER. PARTOS
Consulta de once a una y de cuatro a seis. Mayor, 130, 2.º
Teléfonos: Consultorio: 29-34. Domicilio particular: 20-05
Operaciones y Urgencias: Sanatorio San José (O. S. 18 de Julio). Telf. 1540

FELIPE MARTIN R. ESCOBAR
Médico Electro-Radiólogo
TOMOGRAFIAS. — Radiografías seriadas. — Aparato portátil
ULTRASONIDO. — Onda corta. — Corrientes eléctricas
Consulta de 11 a 2 y 4 a 6. Plaza de León, 2. Teléfono 1352

Doctor CALLEJA Consulta de 11 a 2
General Franco, 19, 2.º
Teléfono núm. 2400
Médico ex-interno de la Casa Salud VALDECILLA
Medicina y Cirugía de la mujer. Partos

A. DORRONSORO CRUZ
ESPECIALISTA DEL APARATO DIGESTIVO
(MEDICINA, CIRUGIA, RAYOS X)
Consulta de 11'30 a 2. José Antonio, 47. Operaciones: Clínica San Bernabé

MAXIMILIANO FERNANDEZ FERNANDEZ
Asistente del Instituto de Oftalmología y Hospitales Moorfields y Westminster de Londres. Ex-cirujano residente del Hospital de Oftalmología de Woolwerhampton. Oftalmólogo del Estado. Profesor de la Facultad de Medicina
Enfermedades y Cirugía de los ojos ...
VALENTIN CALDERON, 19 Y 21, 3.º. IZDA.
Consulta de 2 a 5 PALENCIA

LUIS BRAVO POLO
CLINICA DENTAL
ENFERMEDADES DE BOCA Y DIENTES
RAYOS X
Consulta, de 10 a 1. Barrio y Mier, 5, 1.º — Telf. 3507
En Venta de Baños, de 4 a 7. Calvo Sotelo, 9

PROF. DR. CESAR FERNANDEZ-RUIZ
CIRUGIA DE LA MUJER. — PARTOS
Profesor de Ginecología de la Facultad de Medicina
Jefe de la Maternidad — Maternólogo del Estado
CONSULTA DIARIA, de 12 a 3
Mayor Principal, 33. Teléfono 1533 Palencia
Operaciones y partos: Clínica "San Bernabé"

J. DURANTEZ CAMINERO
MEDICO-OCULISTA
del Servicio Oftalmología del Hospital Provincial de Madrid
Consulta en D. Sancho, 10
(Edificio Banco Español de Crédito)

J. M. QUEMADA SISNIEGA
Medicina y Cirugía de Aparato Digestivo
De la Real Academia de Medicina de Valladolid
Diplomado en el Hospital de la Sta. Cruz y San Pablo, de Barcelona
CONSULTA { Martes De 10 a 12
Viernes De 10 a 12
Sábado De 4 a 6 y horas convenidas
DON SANCHO, 10

J. M. MIGUEL MARCOS
CORAZON VASOS PULMON
Médico de Casas de Socorro y Hospitales Municipales, de la Marina Civil y de A. F. D. por oposición
Diplomado en Tisiología, Sanidad y Geriatría
Ex-asistente a los Servicios de Cardiología del Instituto Nacional de Cardiología, del Instituto de Patología Médica del Dr. Marañón y de la Casa de Salud Valdecilla
Ex-Becario de la Lucha Nacional Antituberculosa
RAYOS X ELECTROCARDIOGRAFIA BRONCOSCOPIAS
Consulta de 11 a 1 y de 4 a 6 Don Sancho, 10

P. ANDRES G. CUENA
Jefe del Servicio de Medicina Interna de los Establecimientos Provinciales de Beneficencia, por oposición
RAYOS X
Mayor, 10 y 12. De 11 a 2. Telf., 2480

Doctor Rafael Fuentes
Ex-Prof. A. de la Cátedra de Urología
Urólogo, en propiedad, del S. O. E.
RIÑON Y GENITOURINARIAS
General Amor, 11. Consulta: 11 a 1
Teléfono, 3419

ALBERTO CASAS
MEDICO - PUERICULTOR
Consulta de enfermedades de los niños
RAYOS X — LAMPARA CUARZO
Mayor Pral., 130. Telf., 1932

JOSE HERRANZ
MEDICO DENTISTA
Burgos, 22

O. DURANTEZ MAYO
MEDICO PUERICULTOR
Ex-profesor A. de la F. M. de Barcelona
Especialista en niños
RAYOS X
Consulta de 10-1 y 4-6
VALENTIN CALDERON, 19

Ventura Fernández
PULMON, PLEURA, CORAZON
RAYOS X
MENENDEZ PELAYO, 25

B. AGUAYO LORENT
Medicina y Cirugía
Huesos y Articulaciones
Mayor, 96-2.º. — Teléfono 1954
Consulta: 12-2

JOSE L. DE GUZMAN
Consulta de 12'30 a 2
PARTOS Y CIRUGIA DE LA MUJER
R. Argentina, 4. Teléfono, 2085

V. ALONSO ROJO
CIRUGIA - PARTOS - MATRIZ
Plaza Abilio Calderón, 1, segundo

DR. BOZAL URZAY
Enfermedades del Aparato Respiratorio y Circulatorio
Rayos X. Electrocardiografía y Balistocardiografía
Ramírez, 4 *Teléfono, 1642*
PALENCIA

S. PAJARES GARCIA
Médico Jefe de los Servicios Provinciales de Puericultura, por oposición
Consulta de Puericultura y Enfermedades de los niños
RAYOS X
Calvo Sotelo, (Jardinillos), 3, 1.º dcha.
Horas: de 12 a 2 Teléfono, 1650

Dr. Joaquín D. Cascón
Ex profesor A de la Especialidad de la Facultad de Medicina de Madrid.
RIÑON Y VIAS URINARIAS
República Argentina, 4. Telf. 2505
Consulta de 11 a 1

A. SECO CARRANCIO
OCULISTA
Consulta y operaciones:
R. Argentina, 4. Telf., 1565

Dr. J. Mateo Romero
Especialista de pulmón y corazón. Profesor a. de la Facultad de Medicina de Valladolid, exploraciones radiológicas y electrocardiográficas a domicilio.
Consulta en Martínez de Azcoitia, 3

SANTIAGO MORO
MEDICO - PUERICULTOR
Médico ex interno de la Casa Salud Valdecilla
ESPECIALISTA EN NIÑOS
RAYOS X
Consulta de 11 a 2 y de 4 a 6
Mayor Pral., 116, 2.º. Telf., 1451

Carlos Illera Paisán
Pulmón y Corazón
Rayos X-Electrocardiógrafo
Valentín Calderón, 10. Telf., 2586

Manuel Junco Calderón
Garganta, nariz y oídos
Consulta y operaciones, de 11-1 y 4-6
Marqués de Albaida, 1. — Telf. 2094
Los jueves en Alar del Rey, de 10 a 12 y Cervera de Pisuerga, de 1 a 3

AGUSTIN P. HIGELMO
CIRUJANO
Sanatorio "Jesús Nazareno"
(Jardinillos), de 12 a 2. *Tel., 1802*

ESCAPA LEAL
OTO-RINO-LARINGOLOGO
Consulta y operaciones:
De 11 a 2 y de 4 a 6
MAYOR, 236

DE COMPRA LOS SABADOS

COMERCIOS RECOMENDADOS

EL MEJOR REGALO...
QUIEN REGALA UN LIBRO DENOTA CULTURA Y BUEN GUSTO, PIDA EL QUE DESEE EN
Diario Día
MAYOR PRAL. 147-151

¡¡Señoras!!
¡¡Señoritas!!
Tener belleza no es suficiente. HAY QUE ENMARCARLA EN TEJIDOS SELECCIONADOS Y DE ULTIMA MODA
VISITE
Los escaparates de
PALACIO DE LA MODA

Si tiene un paladar exquisito...
en meriendas, desayunos y... siempre...
Chocolates Trapa

Tome una determinación
Visitando los escaparates de joyería
Ma-Ci
En MA-CI un reloj comprado y... ¡andando!

EL PASTELERO MADRIGAL
TIENE SIEMPRE A SU DISPOSICION EL PASTEL IDEAL Y EL QUE VD. PREFIERA
LLAMENOS AL TLFNO. 543.
SERVICIO RAPIDO.

Una buena manta al frío espanta.....
Y NOSOTROS DISPONEMOS DE MILES DE LA MAS CALIDA LANA.
DAVID RODRIGUEZ S.A
MAYOR PRAL 238.

SERVICIO PERMANENTE Y SEGURO
TAXIS
Tlf.no 3213
Plaza MAYOR PALENCIA

MEJOR ORIENTACION
MEJOR SURTIDO
MEJOR PRECIO
...en las primeras novedades
CASA RIDRUEJO
PALENCIA SALDAÑA GUARDO

Comercio Polo, S.A.
TEJIDO
Exclusivas de alta costura
Tapicería y Alfombras
Teléfono 1880
Mayor núm., 99

GARAGE ARTURO
Escuela de conductores
La mas antigua.
Oficialmente reconocida.
Automóvil propio para enseñanza.
CASADO DEL ALISAL 35. TLF 1465.

¿DONDE COMPRAR UN BUEN ZAPATO?
en ZAPATERIA SANTIAGO
EL GRANDIOSO VOLUMEN DE NUESTRAS VENTAS LE ASEGURA QUE
EN NUESTRAS ESTANTERIAS HAY UN ZAPATO PARA VD.
Nuestros precios benefician al comprador.-Mayor, número 53

La propaganda más eficaz sirviendo calidad y cantidad
RESTAURANTE
BODAS LA ROSARIO
Confort inigualado

Deléitese con un buen libro
Pida las últimas novedades a
I. G. DIARIO - DIA
Mayor, 147 - PALENCIA

Gafas Cieza
OPTICA

MAYOR PRAL 128 130 TELEFONO 870
CRISTALERIAS RODRIGUEZ
Lunas
Espejos
Marcos
Cristales
Portafotos
Rótulos Luminosos

EL TRIUNFO
Americanas
Trilcheras
Gabardinas
Sastrería.
Trajes confeccionados.
MAYOR PRAL. 115

NO-DO DE SUCESOS

CAUSA POR HOMICIDIO

Lugo, 20.—Quince años de reclusión pide el fiscal para José O. D. S., por considerarle autor de la muerte de Manuel Vázquez Felpeto, a cuya familia deberá indemnizar la cuantía de ochenta mil pesetas.

La vista de la causa se celebró en la Audiencia Provincial. Según el informe, al ir el procesado, en compañía de su padre, conduciendo un carro con patatas, hacia Vilar de Espino, parroquia de Nete, Ayuntamiento de Villalba, se retrasó, cruzándose en el camino con su tío, Manuel Vázquez Felpeto, casado, de 73 años y con quien se hallaba enemistado. Después de una discusión, el procesado dió dos golpes a su tío con una picana, uno de ellos en la cabeza, que le produjo el hundimiento del cráneo. Manuel Vázquez, herido muy grave, falleció a las tres de la madrugada del día siguiente al 15 de septiembre, en que fué agredido. Según el fiscal, el procesado no prestó ayuda a la víctima y se fué a una fiesta que en la noche del suceso se celebraba en una parroquia vecina.

INCENDIO

Lugo, 20.—Los equipos técnicos del Patrimonio Forestal del Estado, fuerzas de la Guardia Civil y vecinos del Ayuntamiento de Friol, han estado trabajando durante bastantes horas para evitar que un incendio, que procedía de la provincia de La Coruña, se adentrara en el monte denominado «Cova de Serpe», repoblado por el Patrimonio en una extensión de 550 hectáreas con millones de pinos plantados, de una edad que oscila entre los nueve y los once años.

El incendio se produjo, al parecer y según las primeras noticias que se reciben en Lugo esta mañana, como consecuencia de haber quemado, para abono, una gran extensión de terreno en la provincia de La Coruña, varios vecinos propietarios de distintas fincas. Debido a la sequedad del suelo, el fuego avanzó peligrosamente sobre la provincia de Lugo, alcanzando las estribaciones de «Cova de Serpe». La Red de Emisoras del Patrimonio Forestal establecida para combatir estos accidentes, comunicó a Lugo en las últimas horas de la tarde de ayer lo que ocurría, saliendo fuerzas de la Guardia Civil y equipos técnicos del Patrimonio que, bajo la dirección de un ingeniero y con la ayuda desinteresada y entusiasta de los campesinos, lograron, tras bastantes horas de trabajo, ya en plena noche, dominar el fuego, antes de que se extendiera por completo a «Cova de Serpe».

Los daños causados por el fuego en las plantaciones, en esta provincia, no son de mucha consideración, pero se ignoran los que hayan podido originarse en terrenos correspondientes a la provincia de La Coruña.—Cifra.

M.C.D.2022

Recuerdos viejos

HACE 50 AÑOS

NOTICIAS DEL DIA 21 DE FEBRERO DE 1909

SOBRE EL ASFALTO DE LA CALLE MAYOR.—En la última sesión celebrada por el Ayuntamiento, y presidida por el alcalde don Ignacio Martínez de Azcoitia, volvió a tratarse sobre el asfaltado de la calle Mayor.

La presidencia dió cuenta de la proposición que hace a este respecto la compañía de Asfaltos Maeztu, especializada en estas obras, y que fué la que realizó el asfaltado de la Plaza del Sol de Madrid.

Esta compañía se comprometería a llevar a cabo las obras de asfaltado de los seis o siete mil metros que constituyen las calles de la población, encargándose tanto del asfaltado como de la cimentación a base de hormigón.

De esta obra general, se llevará a cabo por ahora, el primer tramo anunciado de la calle principal, desde el espacio comprendido entre los Cuatro Cantones y la salida de la ermita de la Soledad.

Los precios convenidos con dicha empresa, son favorables para el Ayuntamiento, ya que cobrará 16'50 pesetas por metro cuadrado en la calzada, correspondiendo 5 pesetas al cimiento y 11 a las dos capas de asfalto que se echarán. Para las aceras, el costo de obra será de 7'25 pesetas por metro cuadrado; 1'50 para el hormigón y 5'75 para las capas de asfalto.

Para que las obras de asfaltado del tramo citado, comiencen rápidamente, ya que quiere imprimírselas un ritmo rápido, solicitando del gobierno civil sean aquéllas exceptuadas del carácter de subasta, se dirigirá a los propietarios del espacio de vía pública beneficiado con esta mejora, para que efectúen las derivaciones de aguas oportunas, aun cuando no las instalen, porque quiere evitarse llevar a cabo el asfaltado antes de realizarse por los propietarios tales derivaciones, ya que, en otro caso, al tener que abrir después el asfalto, éste se perjudicaría notablemente.

Además se impondrá que los propietarios cuyas casas no cuenten con acometidas a la alcantarilla, construyan éstas antes de empezar las obras.

A este fin se citará a una reunión a los referidos propietarios, y en el caso (nada probable), de que se negaran a acometer tales obras previas, el asfaltado se haría en otro sitio de la misma calle.

Con los escombros y adoquines sobrantes de este tramo que se quiere asfaltar, será mejorado el pavimento de la calle Don Sancho, la cual no podrá ser asfaltada por ahora, por tener bastante pendiente y circular por ella muchos carros, que, con el asfalto, podrían sufrir algún accidente.

TEATRO.—Continúa con gran éxito su actuación la compañía cómico-lírica que dirige el primer actor don José Morcillo, en el Teatro. En la sexta de abono, se representaron las obras «La Macarena», «El túnel», «La guardia amarilla» y «La casita blanca», logrando brillantes intervenciones la tiple señorita Velasco, y los actores señores González, Martín, Fernández y Morcillo, así como el maestro Porras, que con tanto acierto dirigió la orquesta.

NOMBRAMIENTO.—La secretaría de gobierno de la Audiencia Territorial de Valladolid, ha nombrado juez municipal propietario de Villerías a don Jesús García Herrera y fiscal suplente de Manquillos a don Julián Muñoz Santiago.

ARRIENDO DE FRONTON.— Se arriendan o venden los espaciosos locales pertenecientes al frontón «Fiesta Alegre», sito en Tres Caminos, en esta capital, con su huerta y noria; frontón, casa y cuadras, así como otros enseres existentes en dichos locales.

PROGRESOS DE LA AVIACION. - Despiertan vivo interés las experiencias y pruebas de aviación que viene llevando a cabo el intrépido aviador Wilbur Wrigtt, en la localidad francesa de Pau.

Esta circunstancia, unida a la visita a San Sebastián del rey de España, motiva que la capital donostiarra abunde en comentarios y animación, siendo muchos los compatriotas que, con el rey, que también acude a Pau, se desplacen a dicha ciudad, para contemplar las arriesgadas pruebas de este aviador, en su afán de hacer factibles esos grandes anhelos que tiene el hombre de «medio convertirse en pájaro».

Wright ha volado hoy ante una numerosa y expectante concurrencia.

El primer vuelo lo efectuó a las 11'45 de la mañana, y duró 18 minutos; y el segundo a las 3'53 de la tarde, yendo acompañado por Tissandier, y durando 21 minutos.

Ambas pruebas constituyeron sendos éxitos, entusiasmándose el público por los progresos que viene haciendo este nuevo invento del hombre para surcar los espacios.

VAQUERO

se necesita para el establo de la Diputación, con vivienda, agua y luz gratuitas. Informes en la Administración de la Ciudad Benéfica.

HACIENDA

SECRETARIA

LIBRAMIENTOS.—El Iltmo. señor Delegado de Hacienda, ha puesto al cobro los libramientos expedidos a nombre de:

Excmo. señor Gobernador Civil, don Manuel Guardado González, don Antonio Sánchez Gallarín, don Julio Martínez Rebollo, don Juan López del Río, don Felipe Santos González, don Tomás Prieto González, señor Cura Párroco de Ayuela de Valdavia, don Luis García Arribas, Cooperativa de Viviendas Protegidas para empleados de Banca.

Dr. Sandalio González Calvo

Profesor adjunto de la Cátedra de Dermosifiliografía

Enfermedades de la piel

Colmenares, 10.—VALLADOLID

El último viaje del "Cabo de Hornos"

La próxima semana será desguazado

Vigo, 20. — El trasatlántico español «Cabo de Hornos», que llegó el día nueve de regreso de su último viaje de América del Sur, pasó hoy del muelle comercial al de trasatlánticos, para proceder a bordo a trabajos de entiba, ya que en la próxima semana será llevado a Avilés para su desguace. Se calcula que la chatarra que producirá alcanzará los 37 millones de pesetas.

Fué botado en Nueva York en 1921 y llevó en principio el nombre de «Presidente Wilson». En 1940 pasó a poder de la Compañía Ibarra, quien lo destinó a la línea Mediterráneo-Mar del Plata. Desplaza 22.000 toneladas y tiene 164 metros de eslora.—Cifra.

La Tierra tiene forma de "pera"

Los satélites artificiales dieron esta información

Londres, 20. — "La Tierra tiene forma de pera", ha declarado B. C. Browne, del Departamento de Geofísica Experimental de la Universidad de Cambridge.

Browne declaró que las informaciones facilitadas por los satélites artificiales habían inducido a atribuir esta nueva forma a nuestro planeta. Asimismo, las observaciones hechas por medio de los satélites indican que los polos se hallan unos 21 qilómetros más cerca del centro de la Tierra que el Ecuador y que los dos hemisferios —Norte y Sur— eran ligeramente diferentes de tamaño.—Efe.

La vida en la Región

Cuatro detenidos en la prisión de Ciudad Rodrigo apalearon al vigilante y se han dado a la fuga

En Burgo de Osma ha nacido una borrega que no tiene ojos

BURGOS

JUICIO POR HOMICIDIO. — Ha comenzado en la Audiencia Provincial de Burgos el juicio oral que se sigue contra Jesús de la Morena García, que el día 24 de abril del pasado año dió muerte a Cirilo García García en San Juan del Monte.

En dicho lugar y día, sobre las cuatro de la tarde, el procesado, Guarda Jurado de la Sociedad de Cazadores al observar por las fincas encomendadas a su custodia la presencia del mendigo Cirilo García, con el que había discutido anteriormente, volvió a sostener un diálogo más violento y pasando de las palabras a los hechos, el Guarda le hizo un disparo con el rifle que llevaba y le produjo la muerte instantánea.

El Ministerio Fiscal califica los hechos como un delito de homicidio con la atenuante de arrepentimiento espontáneo, solicitando la pena de 12 años de reclusión menor e indemnización de 50.000 pesetas a los herederos de la víctima. El Letrado defensor, por estimar que es un caso de legítima defensa, solicita la total absolución de su patrocinado.

LEON

DESPEDIDA A LOS COMPAÑEROS. — Los jugadores del Club Deportivo San Pedro se han reunido en un restaurante para ofrecer una cena de despedida a los jugadores de tal equipo que se incorporan al servicio militar en fecha breve y que son: Barjacoba, Pardo, Toñín y Andrés.

Presidió la cena el presidente del Club, asistiendo varios directivos y la totalidad de los jugadores. Zarrita entusiasmó a los comensales con sus «contos» gallegos y por el presidente del Club les fué entregado un chupete para distraer el hambre.

Seguidamente sus compañeros de equipo les obsequiaron con un billetero, que la Directiva ha procurado que no llegue vacío al cuartel.

SALAMANCA

SE FUGARON DE LA CARCEL.—Sobre las seis y media de la tarde y cuando el vigilante de la Prisión de Ciudad Rodrigo trataba de servir la cena a los cuatro detenidos que había en la Prisión del Partido, éstos que esperaban la entrada de Juan Sahagún estratégicamente situados en la celda, le propinaron un fuerte golpe que le derribó sin conocimiento. Seguidamente le arrabataron las llaves y emprendieron la fuga, poniéndose de acuerdo previamente para salir en direcciones distintas y sin llamar la atención. Pero un testigo casual, el albañil Antonio Sierra sospechó de los movimientos de los presos y entrando en la Prisión descubrió todo lo sucedido.

Rápidamente trató de ayudar al herido, a quien prestó primera cura de urgencia el médico de la localidad y dió parte a la Policía Municipal y Gubernativa que ha iniciado la busca y captura de los delincuentes. Los fugados son Julio García Fontes, y otro portugués y los carteristas José Manuel Casado y Juan Ortiz Martínez.

SEGUROS

INCENDIOS
ACCIDENTES
VIDA
AHORRO Y PREVISION
COSECHAS
GANADOS
EDUARDO CALDERON MARTINEZ DE AZCOITIA

POMPAS FUNEBRES

CRESPO

Casa fundada el año 1908

TELEFONOS de día, 1753 de noche, 2804

BECERRO DE BENGOA, NUM., 6

SEGOVIA

EL NUEVO ALUMBRADO. — Se han iniciado los trabajos para la instalación del nuevo alumbrado en Segovia, que será emplazado en los lugares más típicos y atractivos de la ciudad, comprendiendo una buena parte de la Plaza del Azoguejo, las murallas y las calles adyacentes

Los segovianos desconfiaban ya de que llegara a ser realidad este proyecto, por cuanto han sido muchas las alternativas sufridas por el mismo y siempre sin resultado práctico alguno. Hoy se han iniciado ya los primeros trabajos de instalación de las nuevas farolas y tanto el Acueducto, como los principales lugares turísticos presentarán nueva y brillante prespectiva.

SORIA

UNA BORREGA SIN OJOS.—En la localidad de Burgo de Osma ha nacido una borrega propiedad del carnicero don Santiago Gómez, que carece de ojos. La cavidad donde los ojos debían estar se halla cumpletamente lisa y cubierta de pelo.

La borreguita es de constitución fuerte, pues pesa más de lo normal y se mueve guiada por el olfato. Tiene ya un mes de existencia y hace una vida completamente normal y en nada diferenciada de los demás ejemplares de su especie.

BOLSA Y FINANZAS

Cotizaciones de los mercados de valores e impresiones de la jornada facilitadas por el BANCO DE BILBAO y la AGENCIA CIFRA correspondiente al día 20 de Febrero de 1959

BOLSA DE MADRID

Madrid, 20. — Termina la semana de Bolsa con una sesión más resistente que las anteriores, predominando las repeticiones de cambios. El único valor que acusó la presencia de papel fué Minas del Rif que bajó veinte puntos. Otros descensos fueron de 5 enteros en Banco Hipotecario y Guindos y de seis en Banco Español de Crédito y Resinera. En las alzas, únicamente destaca Iberduero con cinco puntos. Al cierre el mercado se mostraba resistente.—Cifra.

BANCOS: España, 679.—Crédito Industrial, 185.—Exterior, 335.—Central, 557.—Banesto, 750. — Hispano, 557.—Rural, 278.

ELECTRICAS: H. Española, 280.—H. Cantábrico, 183.—Nansa, 150. — Sil, 204.—Sevillana, 154.—Madrileña, 201.—FECSA, 224. — Fenosa, 188. — Leonesas, 170.—Chorro, 146.—Reunidas Zaragoza, 143.

SIDEROMETALURGICAS: Auxiliar FF. CC., 415.—Material y Construcciones, 164. — Manufacturas Metálicas M., 86.—Seat, 349.—Fasa, 560.

MINERAS: Duro-Felguera, 270. — Rif, 710.—Guindos, 220.—Ponferrada, 830.

QUIMICAS: Explosivos, 310.—Petróleos, 634.—Hidro-Nitro, 154.

CONS. E INMOBILIARIAS: Dragados y Construcciones, 186.—Portland del Ebro, 99.—Urbanizadora Metropolitana, 560.—Inmobiliaria Metropolitana, 172.—Alcázar, 95.—Urbis, 150,5.—Vallehermoso, 178.

ALIMENTACION: El Aguila, 515. —G. Azucarera, 222.

TEXTILES: Fefasa, 236.—Sniace, 333.

VARIAS: Campsa, 209.—Tabacalera, 190.—Telefónicas, 233,5.—Marconi, 107.—Metro Madrid, 175.—Hidrocivil, 135.—Nicas, 170.

DERECHOS: Santa Ana, 10,5. — Encinar, 15. — Basconia, núm. 95, 2.240.

BOLSA DE BILBAO

Bilbao, 20. — La sesión de cierre ha sido parecida a las que la precedieron, es decir, discreto interés operador y cambios de suaves declives, con tendencias poco estimulantes para el operador retraído. Destacaron los descensos de 30 enteros en Petróleos, 25 puntos en Naviera Vascongada, siete y medio en Bancos Locales y 5 en Euskalduna, y otros muchos de menor consideración, sin más contrapartida que media docena de mejoras escasas.

Al cierre el mercado no mostraba signos de variar.—Cifra.

BANCOS: Banco de Bilbao, 802,5. —Banco de Vizcaya, 802,5.

NAVEGACION: Naviera Vascongada, 1.900.

QUIMICAS: Papelera Española, 412,5.—Unquinesa, 281.—Nicas, 173.

VARIAS: Vascongados, 147.

SIDEROMETALURGICAS: Altos Hornos, 269.—B. Wilcox, 540.—Basconia, 309.—Euskalduna, 300. — Santa Bárbara, 173.

ELECTRICAS: Iberduero, ordinarias, 309,5.—Idem, nuevas, 291. — Idem, novísimas sin liberar, 1.195.—Viesgo, 215.—R. Zaragoza, 140,5.

BOLSA DE BARCELONA

Barcelona, 20. — La última sesión de la semana en Bolsa, ha tenido las mismas características que en días anteriores, con flojedad en los cambios y en el número de transacciones, aunque inopinadamente, a última hora, se animó el mercado y reaccionaron algunos cambios, recuperándose. Ello motivó un final de sesión de más envergadura que en el resto de la semana que termina. En los otros corros hubo más flojedad, y los cambios fueron inestables.—Cifra.

Petróleos, 636.—Exposivos, 309. — Cros, 645. — La Maquinista, 132. — Aguas Barna, 282. — Motor Ibérica, 1.560.—C. Metálicos, 598.

BANCO DE BILBAO

Banca. — Operaciones de Bolsa. — Pago de negociables de trigo

Mayor Pral., 113. — PALENCIA

BANCO DE SANTANDER
Fundado en 1857
Banca - Cambio - Bolsa
Caja de Ahorros
Mayor Pral., 70. PALENCIA

Un abogado y un técnico agrícola a su servicio, suscribiéndose a MIES. Revista mensual. Suscripción: 36 pesetas al año. Apartado, 15. Palencia.

anuncios por palabras

Alquileres

PARA CASA maquinaria agrícola se necesita local. Escribid con referencias "Alas". Apartado 348. Valladolid. (Reserva absoluta).

EN PALENCIA, arriendo local para industria. Ortega. Valentín Calderón, 19.

SE NECESITA piso. Escribid con referencias «Alas». Apartado 348. Valladolid. (Reserva absoluta).

Automóviles

VENDO por adjudicación, camión "Latil", con motor Barreiros, diferencial «Tinker» nuevos. Camino. Paredes de Nava.

VENDO furgoneta D. K. W., 7 H. P., tipo aviación, a prueba, caja de cambios, cuatro velocidades adelante Chevrolet. Modesto Lafuente, 6. Señor Vicente.

SE VENDE Fiat-Balilla. Informes, Martín Calleja, 3. Señor Muñoz.

SE VENDEN dos coches, uno grande con motor gasoil, para hacerles camiones. Informes, Administración.

CAMION, carga útil 3.500 kilos, buen estado, compraría. Ofertas, al apartado 3 y teléfono 1851 de León.

CAMIONETA Citroen B. 10 H. P., vende Hilario Herrán. Villarramiel.

VENDO coche Peugeot, siete H. P. Taller eléctrico Hompaneda.

Compras

LUCIO GOMEZ

En su nuevo almacén de cereales, compra cebada

AVENIDA VALLADOLID, 16

COMPRARIA estantería madera. Dueñas. Angel Caballero.

Fincas

CASA, vendo, piso libre. General Mola, núm. 7.

VENDO casa, pisos libres. Estrada, 41. Estanislao Arreal.

VENDO casa nueva construcción, dos viviendas y local. Paseo del Otero. José García. Menéndez Pelayo, 5.

COMPRARIA finca situada próximo capital, preferible huerta. Ofertas por escrito, con extensión, situación y precio a Juan Sánchez. Administración "Diario-Día".

SE COMPRA finca de regadío de unas 30 a 50 Ha., entre Dueñas y Palencia. Referencias: Sr. Martín. Plaza Tenerías, 24, primero. Valladolid.

Ganados y aves

VENDO pollitas un día, Leghorn, Castellana negra y Rodhe. Teléfono 3337. Modesto Lafuente, 21. Enrique Lobete.

GANADEROS: Disponemos existencias alfalfa, pulpa, almortas, yeros, veza, comuña, algarrobas, habas y maíz. Almacén Cereales, Sobrinos Francisco Payo.

VENDEMOS diez reses vacunas para carne, en finca de Villandrando, Quintana del Puente (Palencia). Teléfono núm. 4, de Quintana del Puente. Viuda de Prado e hijos.

AVICULTORES, para sus pollitos el mejor pienso completo en harina Ulta. Depositario, José Martín García. Alisal 45. Palencia.

SE VENDE vaca holandesa próxima a parir. Julián Montes. Carrión.

SE VENDEN cerdos al destete y cerdas recría. Campo Fútbol. Villa Sole.

VENDO verraco. Carretera La Treinta, kilómetro, 13, izquierda.

CERDOS del destete. José Villagrá, 31. Palencia.

VENDO cerdos al destete. Barrio del Cristo. Calle del Duero, 9.

VENDO novillos cebados. Boada. Cesareo García.

VENDO jato año, semental. Carretera Valladolid, kilómetro, 4.

GANADEROS: Para cerdos de cría y engorde, piensos compuestos SANDERS. Concesionario, Benigno Martín "Cereales". Manuel Rivera, número, 5.

SE VENDEN cerdos al destete. Calle Burgos, 19.

VENDO yegua abocada a parir, nueve años. Amador González. Herrera de Valdecañas.

VENDO macho 4 años, siete dedos, toda prueba, por sobrante de ganado. Jacinto Ruiz. Frómista.

VENDO 100 ovejas emparejadas, juntas o en lotes. De Prado. Riveros de la Cueza.

VENDO 80 ovejas emparejadas. Caserío Vecilla. San Cebrián de Campos. Escolástico Martínez.

VAQUEROS: Para terneros y vacas, piensos compuestos SANDERS. Concesionario, Benigno Martín "Cereales". Manuel Rivera, número, 5.

POLLITOS alta selección, piensos compuestos completos para ponedoras y pollitos. Avícola California. José Antonio, 45. Teléfono 1455.

CERDOS destete York. Carrión, 10.

SE VENDEN 23 ovejas emparejadas. Manuel de Castro. Pozo de Urama.

VENDO 12 jatos de año, de pastos. Mauricio Alvarez, de Villaluenga de la Vega.

POLLITOS Leghorn, Castellana, Rhode. Material. Avícola Conlux, Lonja, 1. Valladolid.

SE VENDE ganado de oveja, junto o en lotes. Ambrosio Nevares. Carrión de los Condes.

POLLITOS de un día, pollitas sexadas. Avícola Ortega. Osorno. Teléfono 10.

AUREOMICINA «Lederle». El mejor seguro para la cría de aves y cerdos. Delegación. Fray Luis de León, 14. Teléfono 3717. Valladolid.

SE VENDE una mula a elegir entre dos; de siete y cuatro años, alzada nueve y siete dedos. José Marcos. Sotobañado.

VACA reciente parto, vende Eulogio del Valle. Carrión.

SE VENDEN 60 ovejas nuevas, 50 emparejadas y el resto pariendo; 4 mulas, 2 treintenas y 2 de 4 años, 6 y 7 dedos. Mariano Fernández. Villamoronta.

VENDO 70 ovejas emparejadas. Máximo Ibáñez. Villotilla.

VENDO 80 ovejas, 70 emparejadas, resto pariendo y 34 cancinas. Renedo de la Vega. Felicísimo Quijano.

SE VENDEN 10 ovejas emparejadas, en Valdeolmillos. Ernesto Marcos.

Maquinaria y Reparaciones

NEUMATICOS, correas de ventilador, correas trapezoidales Navamuel. Casado del Alisal, E. Teléfono 1937.

ARADOS fijos, giratorios, con vertederas triplex. Rejas de acero, formones. Gradas de púas y ballestas. Rodillos desterronadores. Almacenes maquinaria Ortega y Ortiz de Zárate. Berruguete, 12.

SEMBRADORAS para remolacha, grupos para riego y usos domésticos. Almacenes de Maquinaria, Sobrinos de Fidel Diego S. R. C. Palencia.

REMOLQUES y arados de tractor, bombas, grupos moto-bombas, motores, básculas, carretillas, poleas, correas, cojinetes, mangueras, tornillería y repuestos. Almacenes Pinacho.

VENDESE cultivador de arrastre, nuevo, muelles y siete rejas, de Casa "Amodo", para tractor, baratísimo. Vega de Bur. Paulino Fraile.

¡ATENCION! Aproveche esta oportunidad. Rematadoras 3 hilos en 19.500 y 18.500 pesetas. Elegancias Margot. Montero Calvo, 2. Valladolid.

MAQUINAS tejer punto modernísimas, dos guiahilos, tramador aparato Jacquard. Rematadoras tres hilos. Bobinadoras, motor. Facilidades pago. Bumar. Pozas, 6. Madrid.

SUMINISTROS I. L. A. G. A., S. A. Teniente Andrés Velasco, 26. Teléfono. 3476. "En su Sección Agrícola", le ofrece remolques, arados, bidiscos y tridiscos, suspendidos y semi-suspendidos, bisurcos y trisurcos de rejas y formones, gradas, cultivadores, arrobaderas, sembradoras. distribuidoras de abono de platillos, molinos trituradores, corta-raíces, corta-céspedes "Serva", aspersores, arados hispano, tanto para tractor como para tiro de sangre, repuestos para tractores "Volvo" en general. Sulfatadores, azufradores y pulverizadores. Facilidades de pago y libre portes de comercio a cliente.

VENDO segadora Deering. Patrocinio Calvo. Dehesa de Romanos.

Pérdidas

PERDIDA cartera, documentos, con breviario; trayecto Micieces a Castrejón. Gratificará párroco Micieces.

Trabajo

CONDUCTOR para camión de doce toneladas, con carnet de primera especial, con buenas referencias, se precisa. Fábrica Harinas. Santibáñez de la Peña.

SE OFRECE chófer, carnet primera. Agencia Castilla. Palencia.

CHICA, necesito, con buenos informes, para tres personas, bien retribuida. General Mola, 85. Daniel Calvo.

SE NECESITA mozo de almacén. Informes, Cardenal Almaraz, número 1, piso segundo, de 2 a 4.

SE NECESITA chica asistir a dos personas, poco trabajo. Razón, esta Administración.

SE NECESITA panadero, práctico en el trabajo. Panadería "La Virgen del Camino". Castrillo de Villavega.

SE NECESITA cocinera. Informes de sueldo y señas, esta Administración.

OBRERO industria se necesita con buenos informes. Pazuela del Puente, 2.

SE NECESITAN sirvientas para el Hospital Provincial y vaquero para la Beneficencia Provincial. Razón, Dirección del Establecimiento.

Traspasos

TRASPASO bar con taquilla coches línea, con vivienda. Informes, Estrada, 22.

TRASPASO acreditado comercio tejidos en Plaza Mayor Osorno. Tratar, Adela Baquerín.

TRASPASO fonda muy céntrica, mucha clientela, por no poder atender, por defunción. Mayor, 44. Palencia.

EBANISTAS: No pudiendo atenderlo, por enfermedad, cedo taller en pleno funcionamiento, con máquinas y materiales, precio factura. Instalado en Burgos, local propio. Informes: Sr. López-Erea. Abogado. San Lesmes, 1. Burgos.

INTERESANTE traspaso comercial, oportunidad. Razón, esta Administración.

Varios

NEVERAS a hielo, frigoríficos eléctricos, heladoras, batidoras "Turmix". Ferretería Isasmendi-Madrigal.

"TURMIX" "Tablex". Distribuidor Oficial, Madrigal Martínez Hnos. y Compañía.

SE VENDE macho cuatro años, siete dedos, garantía; arado tractor dos cuerpos, cultivador, carro varas estrenado hace medio año. Jesús Martínez. Frómista.

VENDO casa céntrica, llave en mano, báscula y medidor Mobba, seminuevos. Tratar, Felicísimo Munguía. Castromocho.

NIQUELADO y reforma de camas «Regiero», calle Panaderas, 30. Palencia.

SE VENDE un macho de cuatro años y un carro nuevo. Tratar, Domingo Macho. Herrera de Valdecañas.

SE VENDE tractor Farmall Super P. C., petróleo, de 25 H. P. y mula a elegir entre seis. Revilla de Campos. Señor Trigueros.

COCINAS de hierro y esmaltadas, cuartos de baño, económicos y lujo, precios afinados. Pastor. Modesto Lafuente, 20. Palencia.

BUENOS precios en trapo, papel y hierro. Chatarrería Angeles. Carretera La Julia. Junto a los Maristas. Teléfono 2552.

RADIORTIZ, vende, compra, cambia, repara, todas marcas radio. Alar.

VENDO trisurco, bicicleta caballero buen uso. Ricardo Andrés. Cervatos.

VENDO coto 240 hectáreas, de ellas 60 monte, 17 regadío, 160 labrantío, chalet, casa encargado, 5 más obreros, electrificada, 4 pares labor, 180 ovejas, mucha maquinaria, amplias dependencias, próxima Valladolid. Precio, 4.500.000 pesetas. Verla y tratar exclusivamente, Velasco. Santiago, 28. Valladolid.

VENDO jatos. Parcelas en huerta carretera. 15.000 adobes grandes. Finca frente Colegio Huérfanos Ferroviarios. Razón en la misma.

POR FALTA de guarda vendo yegua preñada y paja trigo. Mirácrito Quijano. Lobera.

Vehículos

VENDESE carro varas una y dos caballerías, seminuevo, precio interesante. Informes, "Ortega y Ortiz de Zárate", maquinaria agrícola. Palencia.

CARRO par seminuevo, vende Virgilio Plaza. Villaherreros.

MOTOCARRO 2 H. P., vendo, en buen uso. Calvo. O. Redondo, 23.

FABRICANTE de remolques y cabinas, Gómez García Hermanos. Vadillos, 44. Teléfono 3224.

VENDO bicicleta, buen estado. Plaza Mayor, 13, segundo.

SE VENDE tractor "Case", 22 H. P., recién rectificado. Informes, esta Administración.

Ventas

VENDO 2.000 arrobas paja blanca de trigo. Jesús González. Hérmedes de Cerrato.

NOVILLO para matanzas, precios especiales. Carnicería Alfonso. Teniente Velasco, 18. Parada coches Moreno. Teléfono 3332.

SE VENDE

vino de cosecha, por cántaros, medios y cuartillas

REPUBLICA ARGENTINA, 14

LABRADORES: Dispongo lentejas siembra todas clases. Almacenes Morales. Modesto Lafuente, 6.

BERZA barata, 10 a 15.000 kilogramos, vendo. Nestor Esteban. Torquemada.

VENDEMOS cantidad vigas, 5 a 6 metros y tejas, procedente derribo. Bar Alaska.

VENDO carro par bueno, cambio por ovejas o novilla. Abilio. Villaherreros.

VENTA diez jaulas gallinas ponedoras, para 320 gallinas. José Antonio, 2, primero, izquierda.

SE VENDE comedor nuevo y barato. Plaza de San Lázaro, núm. 1, quinto.

VINO, vendo cien cántaros. Ciro Manrique. Astudillo.

¡diga...

DITER!

porque...

HAY UN DITER «IDEAL» PARA SUS NECESIDADES

La gran familia de MOTORES DIESEL

Proyectados y fabricados con la más moderna técnica

Rodamientos

Segmentos cromados

Camiso templada

Cojinete bielas bronce al plomo

Gama de potencias: 5 - 7,5 - 10 - 12 - 15 H P

Extensa Red de Servicios y Asistencia

SIENDO DITER NO FALLA

Distribución General para España:

COMERCIAL DITER, S. A.

Edificio España, Grupo 5.°, Piso 5.°

SUCESOS EN LOS PUEBLOS

En el Ayuntamiento de San Román de la Cuba se ha intentado un robo

TENTATIVA DE ROBO.—El alcalde de San Román de la Cuba, don Felipe Areños Gallardo, denunció ante la Guardia Civil de Cisneros que con ocasión de pasar por las proximidades del edificio del Ayuntamiento, encontró abierta una de las ventanas y sospechando que pudiera tratarse de un robo, penetró en la Casa Consistorial y comprobó que de tal ventana había sido arrancado un cristal, que permanecía intacto en el interior, y que valiéndose de tal hueco, alguien había penetrado. Se reconocieron archivos y documentos y de momento no se ha notado la sustracción de nada. Tampoco por lo que se refiere a metálico, porque la Caja de Caudales permanece habitualmente abierta, ya que en ella no se guardan fondos de ninguna clase.

La Guardia Civil ha iniciado las gestiones oportunas para la detención del autor o autores.

Caballero: Su abrigo, trinchera, gabardina

CASA MARTIN

Mayor, 86. — Teléfono 3296

PALENCIA

M.C.D.2022

Madrid al día

En dos años y medio podría construirse el túnel del Guadarrama

Unos 350.000 automóviles y un millón de carros por las carreteras

En la mayoría de los trayectos no se pueden sobrepasar los 30 kms. hora

Madrid.—(Crónica de ARGOS especial para DIARIO-DÍA. Prohibida la reproducción).

Ya se ha publicado en el «Boletín Oficial del Estado» la solicitud para el túnel en la carretera da Madrid a La Coruña, bajo el Puerto de los Leones, según el proyecto del ingeniero don César Sanz Pastor. Sería la primera obra de peaje en carretera debida a la iniciativa privada, sistema que se sigue con éxito en Norteamérica y algunos países europeos. En España el único precedente es el puente colgante de Bilbao, sobre el río Nervión, en Portugalete.

Se calcula en un coste de 150 millones de pesetas y una duración de las obras de dos años y medio. Técnicamente no ofrece dificultades. El túnel seguiría paralelo al del ferrocarril, con una longitud de tres kilómetros, casi llano, pues la pendiente sería sólo del 3 por ciento. Su anchura sería de nueve metros, con aceras de granito, bajo las cuales irían las atarjeas y desagües.

Las ventajas de este proyecto son evidentes. Se evitarían 12 kilómetros de carretera de acusada pendiente, con ahorro de gasolina, de desgaste de motores y de frenos, reducción de tiempo, evitación de peligrosos accidentes y anulación del corte del paso por la nieve y las heladas o el difícil cruce con cadenas. El haberse adoptado este proyecto por el Ministerio de Obras Públicas significa la supresión de nuevos trámites burocráticos y la probabilidad de su realización.

La Asociación Española de la Carretera, en un estudio sobre el tránsito por las mismas, calcula, según los datos del Instituto Nacional de Estadística, que actualmente circulan un millón de carros y más de 350.000 vehículos de motor, pues en 1956 eran 349.189 los matriculados y, si bien habrá que deducir unos 20.000 retirados de la circulación, en cambio habrá que añadir unas 40.000 motocicletas pequeñas no matriculadas.

Los carros y carretas, con su marcha lenta, son los que más obstaculizan el tránsito por las carreteras, y con sus llantas de hierro, los que más las deterioran. A este problema no ha podido encontrársele solución eficaz, a pesar de los intentos realizados, porque la sustitución por llantas de goma encuentra el inconveniente económico de que estos carruajes pertenecen generalmente a campesinos modestos. En fin, no se sabe si facilitarles las gomas o habilitar otro medio para no perjudicarles muy sensiblemente.

Entre las muchas sugerencias que contiene este trabajo, ha de destacarse la relativa al ancho de las carreteras. Para el volumen de movimiento actual y para un futuro próximo, es necesario aumentar la anchura mínima a siete metros, para la fácil circulación en ambas direcciones, cruces y adelantamientos. En las carreteras locales bastaría con ensanchar las explanaciones hasta los nueve metros, con firme de seis metros, a fin de poderlo ampliar a los nueve en su tiempo.

La angostura, las deficiencias de pavimentación, las ondulaciones, hoyos y baches y, sobre todo, los trazados irregulares, hacen que el transporte por carretera sea caro y lento.

De las carreteras del Estado, en 3.400 kilómetros el ancho de la explanada no es superior a cinco metros; 45.100 kilómetros no pasan de cinco a seis; 12.800, de seis a siete; 6.900, de siete a ocho; 4.000, de ocho a nueve, y 1.700, de más de nueve metros. La estrechez afecta al 75 por 100 de las estatales y al 90 por 100 de las provinciales y caminos vecinales.

Por todas estas causas, salvo en las carreteras del plan nacional de modernización, en la mayoría de las restantes la velocidad de los automóviles no puede pasar de 40 kilómetros hora en un 10 por 100 de las mismas, y no llega a los 30 kilómetros hora en las demás. Así, pues, de nada sirve que los vehículos de motor sean capaces de grandes velocidades, si las malas condiciones de la red de carreteras no permiten su pleno desarrollo.

INFORMACIONES DE ULTIMA HORA

El estado de Ribadelago sigue siendo penoso

A pesar del gran esfuerzo que están realizando las autoridades

Zamora, 20.—El corresponsal de la agencia "Cifra" en esta capital, que ha visitado Ribadelago después de un mes de la catástrofe, informa que, en general, el estado continúa siendo penoso, pero se aprecia la gran labor realizada por los equipos técnicos del Instituto Nacional de Colonización. Se ha retirado ya gran cantidad de piedra, tanto de la primera como de la segunda vega y se ha hecho preciso remover miles de toneladas de arena. Continúan con gran intensidad los trabajos de estos equipos. El gobernador civil visita frecuentemente el pueblo para atender a cuanto necesitan los vecinos en los que se advierte se sienten satisfechos por la ayuda que se les presta en cuanto se refiere a alimentos, vestidos y trabajo.

El cura párroco, don Plácido Esteban, manifestó que, al quedar la iglesia destruída, fué habilitado, para celebrar el culto, un amplio local que permite ejercer su ministerio. El Obispo de Astorga, a cuya diócesis pertenece el pueblo de Ribadelago, ha enviado a otro sacerdote para que ayude al párroco titular, quien se muestra emocionado y agradecido por los testimonios de afecto y de religiosidad que ha recibido. Cuenta que ha llegado a su poder un cáliz y copón procedente de Tarragona, otro de Zamora, otro de la Casa de Zamora en Valladolid, otro de las niñas del Colegio Lope de Vega, de Madrid y espera el más valioso, que va a enviar Su Santidad el Papa.

Entre tantos objetos recibidos para el culto, a ningún donante se le ha ocurrido enviar un misal. Diversas imágenes a las que se rinde culto están mutiladas y muestran señales de la inundación. No ha aparecido ningún cadáver después de los primeros rescatados a raíz de la catástrofe. Ribadelago va renaciendo a la vida, aunque se nota a cada paso el recurso doloroso de la tragedia.—Cifra.

LA APORTACION DE BARCELONA

Zamora, 20.—Como segundo envío, el gobernador civil de Barcelona ha remitido al de Zamora la cantidad de 533.361 pesetas para los damnificados de Ribadelago. La aportación total de Barcelona con el mencionado fin, se eleva a 630.228,50 pesetas. —Cifra.

TRESCIENTOS PATOS DE UN DIA OFRECIDOS PARA UN GRANJERO DE RIBADELAGO

Zamora, 20.—Trescientos patos de un día han sido ofrecidos para el granjero aficionado de Ribadelago, que quiera establecer una granja. El donante, don Vicente Pérez García, encuadrado en los Sindicatos de Valencia, ha ofrecido también su colaboración y asesoramiento técnico para el montaje de la granja.—Cifra.

Una mujer y sus tres hijos aparecen muertos

Zurich, 20. — Una mujer y sus tres hijos han aparecido muertos en sus habitaciones. La policía ha revelado que es el segundo crimen cometido en esta ciudad en cuestión de horas.

A primera hora del día apareció muerto a bastonazos en su tienda el estanquero Charles Winterhalder.—Efe.

Quince mil mineros irán hoy a la huelga en Lima

Apoyan a otros huelguistas que piden aumento de salarios

Lima, 20.—Quince mil mineros estarán en huelga a partir de la medianoche del sábado 21, hora en que expira el plazo de 72 horas dado por la Federación Regional de Trabajadores Mineros y Metalúrgicos para la iniciación del paro.

La huelga ha sido decretada por la Federación como prueba de solidaridad con la huelga iniciada ayer a mediodía por los obreros de los centros mineros de la Cerro de Pasco Corporatión, en apoyo de sus demandas de aumento de salarios.

Once Sindicatos de la Cerro de Pasco Corporatión se pronunciaron a favor de la huelga, pese a que sus dirigentes habían recomendado el aplazamiento hasta conocerse el resultado de las gestiones que se venían realizando en Lima con el ministro de Trabajo y los representantes de la empresa.

El paro afectará a las cuencas mineras de Goyllarizquizga, Yauicona, Jatunhuasi, Casapalca, San Cristóbal, Martuneí, Cerro de Pasco, Morococha y La Oraya.—Efe.

El cáncer que padece Dulles está reducido a los límites del abdomen

Ayer fué sometido el enfermo al primer tratamiento de radiación

Wáshington, 20. — El Departamento de Estado ha informado que, según los actuales indicios, el cáncer que padece el secretario de Estado, Foster Dulles, «está reducido a los límites del abdomen».—Efe.

EMPIEZA EL TRATAMIENTO RADIOTERAPICO

Wáshington, 20. — El funcionario de Prensa del Departamento de Estado, Lincoln White, al revelar que el cáncer que padece Foster Dulles está localizado, por ahora, en el abdomen, dijo también que esta mañana se sometió al secretario de Estado al primer tratamiento de radiación con el aparato de Rayos X de un millón de voltios, del Hospital Walter Reed. Este primer tratamiento duró «alrededor de un minuto» y fué «soportado bien» por Dulles. White explicó que ésto quiere decir que el secretario de Estado no ha mostrado hasta ahora ninguno de los efectos que algunas veces producen los tratamientos por radiación. También dijo White que los doctores esperan continuar el tratamiento con Rayos X una vez al día, excepto domingos, «posiblemente durante tres o cuatro semanas».

Esta mañana le fueron levantados los puntos de la operación de hernia del pasado viernes y los doctores dicen que no se ha presentado infección en la herida.

El general Leonard D. Heaton, encargado del Hospital Walter Reed del tratamiento a Foster Dulles, ha manifestado que éste «continúa mejorando satisfactoriamente» y que su temperatura, pulso y presión sanguínea, son normales.—Efe.

El Papa prepara el Sínodo de Roma

Se constituye una comisión especial

Ciudad del Vaticano, 20. — Con un manuscrito del Padre Santo, ha quedado constituída una Comisión especial, directamente sometida a la potestad del Papa, a la que Juan XXIII confía el encargo de preparar todo aquello que deba ser examinado en el Sínodo de Roma.

El presidente de dicha Comisión es el Arzobispo vicegerente de Roma, Monseñor Luigi Traglia. Son vocales el Arzobispo segundo vicegerente; el Obispo sacristán del Papa y Vicario General del Pontífice para la Ciudad del Vaticano; el Abad de San Pablo Extramuros; Monseñor Enrico Gante, prosecretario de la Congregación de Ritos; el canónigo de la Patriarcal Basílica Vaticana; un canónigo de la Basílica de Santa María la Mayor; el auditor de la Sacra Romana Rota; el párroco de San Benito y Camarlengo de los párrocos de Roma; el párroco de Santa María de la Consolación y tres Padres pertenecientes, respectivamente, a la Compañía de Jesús, a la Orden de Predicadores y a la Orden de los Hermanos Menores. El secretario de la Comisión es Monseñor Carlo Maccari, secretario del Vicariato de Roma.

Simultáneamente al manuscrito, que lleva fecha del 18 de febrero, se ha publicado otra carta del Papa, de fecha 2 de febrero, en la que Juan XXIII pide a los romanos que recen por el éxito del Sínodo y explica a los fieles las razones para la celebración del mismo. Dice Su Santidad que el rápido crecimiento de Roma ha provocado «delicados» problemas religiosos, que tiene intención de examinar junto con los párrocos romanos.—Efe.

El acuerdo sobre la independencia produce jubilosa alegría en Chipre

La nueva República entrará en vigor dentro de unos doce meses

Nicosia, 20. — La noticia del acuerdo sobre la independencia de Chipre ha producido en la isla un movimiento de jubilosa alegría en los elementos jóvenes, aunque las manifestaciones no fueron ni unánimes ni de grandes masas.

En Nicosia se registró la mayor demostración al presentarse unos doscientos jóvenes ante la mansión del Arzobispo Makarios, disolviéndose tranquilamente después de haberles impedido que hicieran sonar todos los timbres de la casa.

Poco después de que la radio retransmitiera las primeras noticias del citado acuerdo, la población salió a la calle, formando pequeños grupos para hacer comentarios. Las bocinas de los automóviles dejaron oír durante algunos momentos la familiar señal de «enosis», mientras los soldados británicos siguen guardando el orden.

El subgobernador de la isla, George Sinclair, dijo: «Es un gran día para Chipre y un gran día para la alianza occidental».—Efe.

PLAZO

Londres, 20. — La nueva República de Chipre entrará en vigor dentro de unos doce meses, aunque la transferencia de poder comenzará dentro de los tres próximos meses, según declaran fuentes bien informadas.

Según el acuerdo que se ha firmado hoy en esta capital, Chipre tendrá un presidente greco chipriota y un vice-presidente turco - chipriota. Ambos tendrán el derecho de veto en materias tan importantes como asuntos exteriores y defensa.

Según las mismas fuentes, los otros puntos del acuerdo que serán incorporados a la constitución, son: Municipios separados para griegos y turcos en las cinco mayores ciudades de la isla, que son Nicosia, Famagusta, Larnaca, Limassol y Paphos; guarniciones griegas y turcas en la isla (Grecia tendrá 900 soldados y Turquía 600); bajo un mando supremo común; el estatuto de Chipre como República independiente será garantizado por Gran Bretaña, Grecia y Turquía; Gran Bretaña retiene bases militares en la isla, con soberanía sobre ellas; la cuestión de si Chipre se convierte en un miembro de la Comonwealth británica se dejará a elección de los chipriotas; las dos comunidades más importantes tendrán una Asamblea cada una; el Consejo de Ministros se formará por siete greco-chipriotas y tres turco chipriotas.—Efe.

BUENA IMPRESION EN WASHINGTON

Wáshington, 20. — El acuerdo anglo greco-turco sobre la independencia de Chipre, ha sido calificado en los círculos gubernamentales norteamericanos como un acto que fortalece la posición de la Otan en el Mediterráneo Oriental.—Efe.

CHIPRE ESTARA AL LADO DE OCCIDENTE

Londres, 20. — El nuevo Chipre independiente se alineará junto a Occidente mediante una alianza con Grecia y Turquía, que le ligará con la O. T. A. N., según ha manifestado el ministro griego de Asuntos Exteriores, Evangelos Averoff, antes de emprender viaje de regreso a Atenas.

El jefe de Gobierno de Grecia, Constantin Karamanlis, y su ministro de Asuntos Exteriores, han salido para Atenas a las doce y veintisiete minutos, hora española.

El ministro griego de Asuntos Exteriores, Averoff, fué interrogado en el aeropuerto por los periodistas sobre si Chipre se uniría al pacto balcánico que liga a Yugoeslavia y Turquía. «Yo diría que no —respondió— porque una nueva alianza será firmada entre Grecia, Turquía y Chipre, y creo que ésto es suficiente». Esta alianza con Grecia y Turquía colocará al nuevo Chipre independiente, firmemente, en el campo occidental, contrarrestando así la influencia comunista que se había hecho patente durante la lucha contra la dominación británica.

Averoff dijo también que el acuerdo a que se ha llegado en Londres «constituye un éxito real porque, por una parte, asegura la libertad y el bienestar al pueblo de Chipre, y, por otro lado, protege los legítimos intereses británicos, permitiendo a nuestro país restablecer la vieja y estrecha amistad con Gran Bretaña, junto a la cual hemos luchado en varias guerras por la libertad».—Efe.

MENDERES ESTARA HOSPITALIZADO OTRA SEMANA MAS

Londres, 20. — El jefe de Gobierno turco tendrá que permanecer en el hospital hasta la próxima semana, según se afirma en un boletín médico hecho público esta mañana. Adnan Menderes está recuperándose actualmente de las heridas que sufrió el martes cuando el avión que le traía a Londres, para la firma del acuerdo sobre Chipre, se estrelló cerca del aeropuerto de Gatwick.—Efe.

Entierro del coronel don Enrique de Cárdenas

Madrid, 20. — Se ha efectuado el traslado al cementerio de Nuestra Señora de la Almudena, de los restos mortales del coronel de ingenieros aeronáuticos don Enrique de Cárdenas Rodríguez, muerto en accidente de aviación.

Tras la presidencia familiar marchaba la oficial, integrada por los tenientes generales Castro Garnica, en representación del Ministro del Aire y Frutos, jefe del Estado Mayor; jefes, oficiales y personalidades, entre las que figuraban el segundo jefe de la casa militar de S. E. el jefe del Estado.

Después de rezarse un responso, se despidió el duelo.—Cifra.

TRACTORES SEMINUEVOS

DIESEL. Deutz 30 HP., Deutz 45 HP., Steyr 30 HP., morro corto, Bolinder 22 HP.

PETROLEO Staub 12 HP., Jhon Deere 14 HP., Farmall FC 26 HP., David Brown 35 HP., Case 30 HP.

COSECHADORA. Merlin arrastre motor auxiliar Massey Harris autopropulsadas

GRACIA - Maquinaria Agrícola

Avenida Madrid, 99. Teléfono 34871
ZARAGOZA

Un niño murió atacado por una rata

Avignon, 20.—Un niño de cuatro meses de edad ha fallecido en un hospital local, después de haber sido atacado por una enorme rata.—Efe.

Tito se entrevista con Nasser

Suez (Egipto), 20.—El presidente Tito de Yugoslavia se reunió con el presidente de la RAU, Nasser, para realizar juntos el viaje hasta El Cairo, donde ambos políticos celebrarán importantes conversaciones.—Efe.

La segunda sesión plenaria

Se puso a debate la ponencia acerca de la familia y la educación

Madrid, 20. — La segunda sesión plenaria del primer Congreso de la Familia Española se reunió a las cinco de la tarde, bajo la presidencia del señor Fraga Iribarne, con gran asistencia de congresistas. Se puso a debate el proyecto de resolución de la Comisión III acerca de la familia y la educación, en sus cuatro últimos capítulos: Enseñanzas primarias, medias, enseñanza universitaria y técnica, protección escolar y tasas y libros de texto. La discusión del articulado fué muy detenida y en ella intervinieron, entre otros, los señores Mateu de Ros, Fernández Miranda, Fueyo, Filgueira, Moyano y P. Martín, considerándose muchísimas enmiendas. A las ocho y cuarto de la noche, aprobado el dictamen, con las enmiendas aceptadas, el presidente suspendió la sesión para reanudarla a las ocho y media. Al reanudarse la sesión, toman asiento en la mesa junto al presidente, el Patriarca de las Indias, Dr. Eijo Garay, y su Obispo Auxiliar, Dr. Ricote. Después de rezarse un Avemaría, dirigida por el Patriarca, el Congreso inicia la discusión del dictamen de la Comisión cuarta acerca de «la familia y la moralidad». Por unanimidad aprueba el Congreso todos los considerandos sobre la revisión del momento sociológico español en relación con la familia. Después se pasó a la discusión del articulado de las recomendaciones, en la que intervinieron los señores Mateu de Ros, Figuero D'Oliveira, P. Sobrino, Jaquetot y Fernández-Victoria y la señorita María Lillo. Se aceptan adiciones de los señores Fernández-Victorio y Figueiro D'Oliveira y se consideran enmiendas, cuyo sentido es más bien de matiz y no afectan a la unidad del dictamen. Al abandonar el salón el Patriarca, que intervino en nombre de la Comisión, fué ovacionado por los congresistas. El dictamen quedó aprobado y se levantó la sesión después de las diez de la noche.—Cifra.

Se estrella un avión

San Francisco de Irernia, 20. — Un avión "DC-7" de la "Pan American Airways", que realizaba vuelo de entrenamiento, se ha estrellado e incendiado a consecuencia de una tormenta, en las pistas del aeropuerto internacional. El avión no llevaba pasajeros y no se sabe aún si hay víctimas entre los tripulantes.—Efe.

EL SEÑOR

DON CESAREO MARCOS BARRIUSO

Adorador Nocturno Veterano constante y Terciario Carmelita

Falleció en Palencia el día 20 de Febrero de 1959

A los 71 años de edad

Después de recibir los Santos Sacramentos y la Bendición Apostólica de S. S.

— D. E. P. —

Su desconsolada esposa Jesusa Prado Roldán; hijos María del Pilar, Isidoro, Jesusa y Lorenzo Marcos Prado (Sacerdote); hermano Miguel Marcos Barriuso (Sacerdote); hermanos políticos, sobrinos y demás familia,

Suplican a Vd. una oración por el eterno descanso de su alma.

Vigilia: Hoy, sábado, día 21, a las cuatro de la tarde y a continuación la conducción del cadáver al cementerio de Ntra. Sra. de los Angeles.
Funeral: El lunes, día 23, a las nueve de la mañana, y a continuación la misa de familia.
Iglesia Parroquial: Santa María Estela.
Casa mortuoria: Calle Victorio Macho, número 12.
El duelo se despide definitivamente en la Iglesia Parroquial.
Pompas fúnebres Ntra. Sra. de la Calle.

LOS TOROS

Marcos de Celis en Valladolid

Había prometido una visita a la Virgen de Extramuros y fué a cumplir su promesa

"Esta temporada voy a arrimarme mucho", ha dicho el diestro a un periodista vallisoletano

De paso para el campo, donde iniciará sus entrenamientos con vistas a la temporada próxima a empezar, ha estado en Valladolid el popular y famoso matador de toros, Marcos de Celis.

El motivo de su presencia en la vecina capital no era otro que el cumplimiento de una promesa hecha hace tiempo. El diestro palentino había prometido hacer una visita a la Virgen del Carmen de Extramuros y fué a cumplir su promesa.

Junto a él, en la visita a la Señora, se arrodillaron el marqués de Alonso Pesquera y su distinguida esposa; don Mariano Vidal y los banderilleros vallisoletanos Gaspar y Carlos Jiménez, amigos íntimos del matador.

A continuación siguió viaje hacia el campo acompañado por los hermanos Jiménez.

ENTREVISTA CON MARCOS DE CELIS

José Manuel Carril, publica en el «Diario Regional», la siguiente entrevista con el diestro palentino:

Está de paso en Valladolid. Tenía ofrecida a la Virgen del Carmen de Extramuros una visita, y vino a cumplir su promesa. Esta tarde marchará hacia el campo para comenzar sus entrenamientos. Se acerca el comienzo de la temporada y...

—¿Qué le has pedido a la Virgen?

—Sólo una cosa: suerte.

—Todos en la vida deseamos suerte. Y la pedimos. Tú... ¿para qué?

—Para que me respeten los toros. Esta temporada voy a arrimarme mucho.

—¿Estás dispuesto a «armarla»?

—Eso es mi única ilusión de cara a la temporada.

—¿Cómo te encuentras con relación a la pasada?

—Mejor; mucho mejor.

—Dices que vas a arrimarte mucho. ¿Tu mejoría radica en el valor o en el arte?

—En las dos cosas a la vez. El valor nace con uno, y va a más a medida que el tiempo pasa; el arte viene también con la persona, y la práctica lo perfecciona.

—En tu visita a la Virgen has pedido suerte para que te respeten los toros porque piensas arrimarte mucho. ¿Será el valor tu tarjeta de visita en cada actuación?

—La cartulina puede que sea el valor; mi nombre estará representado por el arte. Pienso añadir mi arte, echando el resto.

—¿Qué pide el público, arte o valor?

—Yo creo que lo que pide es jaleo; muchos pases en muy pocos minutos; algo, en fin, que le proporcione mucha emoción. El público quiere eso ahora, para desgracia de la fiesta.

—Si tu fueras público, ¿qué pedirías?

—Toreo de verdad; arte.

—¿No volvería el público a pedir lo mismo si el arte estuviera a la orden de cada corrida?

—Es posible que sí.

—¿Por qué no lo hacéis?

—Porque ese público, no los aficionados, se aburría. Y hay más público que aficionados.

—La fiesta nacional sigue adelante a pesar de todo. ¿Cómo la ves en estos momentos?

—Por fuera, desorientada.

—¿Quién tiene la culpa?

—Los espectadores por admitirla así, y los profesionales por aprovecharse de ello.

—¿Ocurre lo mismo por dentro?

—Hay también sus más y sus menos. A muchos toreros que no pueden demostrar nada sé les abren todas las puertas, mientras que a otros, con arte suficiente, se les cierra sistemáticamente el camino.

—¿A qué achacas eso?

—A que a las grandes figuras les molestan estos últimos.

—¿Quiénes son esas grandes figuras?

—¿Para qué dar nombres? Todo el mundo sabe muy bien quienes son. Los que tienen dinero.

—¿Tú, como profesional y como aficionado, qué cartel formarías con grandes figuras?

—Uno que estuviera formado por Fernando Domínguez, Juan Belmonte y Domingo Ortega.

—Los tres están retirados.

—Acaso sea esa la razón que me anima a formar el cartel. Me encantaría verlos juntos ya que nací demasiado tarde para poder saborear su arte.

—¿Y de los de ahora?

—No tengo preferencia por nadie. Todos se vienen a dar la mano.

—En ese todos están los consagrados y los que sufren las consecuencias de esa consagración. En la temporada que llega, ¿quiénes sonarán más en los ruedos?

—Los nombres consagrados. Son los que poseen toda la fuerza para hacer y deshacer a su antojo.

—¿Cómo podrían cambiarse los papeles?

—Sólo hay un medio: demostrando al público los no consagrados que ellos también saben lo que se traen entre manos, y que, después, sea el público mismo quien los exija.

—¿Te encuentras entre estos últimos?

—Sí, porque no estoy entre los otros.

—No te olvides, pues, de tus palabras y demuestra lo que vales para que el público pida tu nombre en los carteles.

José Manuel CARRIL

Clasificación definitiva de matadores de toros y novilleros

Marcos de Celis y Julio Máiquez figuran en el segundo grupo de su respectiva categoría

Madrid, 20.—La Junta Sindical Nacional Taurina, ha procedido a la clasificación de matadores de toros, novillos y rejoneadores para la temporada 1959, clasificación que no implica diferenciaciones en la conceptuación artística, sino mera distinción en materia de remuneraciones y condiciones económicas en la relación laboral con los toreros subalternos.

Grupo especial. — Antonio Mejías «Bienvenida», Miguel Báez «Litri», Luis Miguel Dominguín, Antonio Ordóñez, Julio Aparicio, Manolo Vázquez, Gregorio Sánchez, Antonio Borrero «Chamaco», Jaime Ostos, Ramón Solano «Solanito», Joaquín Bernadó, Luis Segura, Victoriano Roger «Valencia» y Miguel Mateo «Miguelín».

Grupo primero. — Rafael Ortega, Abelardo Vergara, Juan Jiménez «Trianero» y Diego Puerta.

Grupo segundo. — Antonio Chenel «Antoñete», Pablo Lozano, José María Recondo, Francisco Antón «Pacorro», Fermín Murillo, Vicente Blau «El Tino», Alfonso Merino, Juan Antonio Romero, José Cabañero, Carlos Corpas, Francisco Corpas, Rafael Jiménez «Chicuelo hijo», Juan Mejías «Bienvenida», José Luis Ramírez, Marcos de Celis, Rafael Pedrosa, Manolo Segura y Antonio Palacios.

Grupo tercero.—Los no clasificados entre los anteriores.

MATADORES DE NOVILLOS

Grupo primero.—Antonio González Trigo, Juan García Mondeño, Curro Romero, Alfonso Aparicio, Curro Montes, Emilio Redondo, Andrés Hernando, Martín Sánchez «Pinto», Emilio Barrio Civil, Luis Alfonso Garcés, Manolo Blázquez, Juan Vázquez Garcés y Luis Ortego.

Grupo segundo. — Angel Jiménez «Chicuelo III», Manolo Martín, Juan Díaz Marqueño, Victoriano de la Serna, Rafael Mariscal, Paco Camino, Antonio Martínez Cobijano, Rafael Paula, Roberto Camarasa, Manuel Bravo «Relámpago», Víctor Quesada, Pepe Osuna, Luis Alviz, Rufino Millán, Paco Medina, Luis Parra «Parrita», Miguel Ramírez «Macareno», Enrique Molina, Torcu Varón, José Domenech «Majarra», Emilio González Garzón, Antonio Angel Jiménez, César Ortega, Luis Grimaldos, Jesús Sánchez Jiménez, Tomás Sánchez Jiménez, Antonio de Jesús, Antonio Ortiz «Pinturas», José Luis Serrano, Fernando Zabalza, Antonio Codeseda, Enrique Orive, Juan Coello, Manolo Carra, José Carbonell, Manuel Lozano, José Martínez «Limeño», Carlos Gómez «El Tano», Antonio Mahillo, Julio Máiquez, Antonio Godoy, Paquito Calvo, Antonio Carra, Francisco Rodrigo, Luis Lucena, José Antonio Cisterna, Bernardo Serrano.

Grupo tercero.—Los no clasificados en los anteriores.

REJONEADORES

Grupo primero.—Angel Peralta, Joaquín Pérez de Mendoza, Bernardino Landete y Rafael Peralta.

Grupo segundo.—Salvador Guardiola y Mariano Cristóbal.

Grupo tercero.—Paquita Rocamora, Floro Cáceres, Agustín García Mier, Francisco Navarra, Pareja Obregón, Mario Ronda, Sebastián Sabater y Carlos Sansegundo.—Cifra.

M.C.D.2022